



GENOVA

M e d i c a

Organo Ufficiale
dell'Ordine dei Medici Chirurghi
e degli Odontoiatri
della Provincia di Genova

S O M M A R I O

Organo Ufficiale dell'Ordine dei Medici Chirurghi e degli Odontoiatri della Provincia di Genova

DIRETTORE RESPONSABILE: Dr. Sergio Castellaneta; **DIRETTORI EDITORIALI:** Dr. Alberto Ferrando, Dr. Massimo Gaggero; **DIRETTRICE DI REDAZIONE:** Dr.ssa Roberta Baldi; **COMITATO DI REDAZIONE:** Consiglio dell'Ordine dei Medici Chirurghi e degli Odontoiatri di Genova; **Presidente:** Dr. Sergio Castellaneta; **Vice Presidente:** Dr. Enrico Bartolini; **Segretario:** Dr. Luca Nanni; **Tesoriere:** Dr.ssa Maria Proscovia Salusciev; **CONSIGLIERI:** Dr. Marcello Canale, Dr. Alberto Ferrando, Dr. Riccardo Ghio, Dr. Massimo Blondett, Dr. Giovanni Regesta, Dr. Giandomenico Sacco, Dr. Emilio Nicola Gatto, Dr. ssa Giuseppina F. Boidi, Dr. Claudio Giuntini, Dr. ssa Gemma Migliaro, Dr. Maurizio Giunchedi, Dr. Emilio Casabona, Dr. Giorgio Inglese Ganora; **COLLEGIO DEI REVISORI DEI CONTI:** Dr. ssa Maria Clemens Barberis, Dr. Matteo Basso, Dr. Luciano Lusardi, Dr. Luigi Bottaro; **COMMISSIONE ALBO ODONTOIATRI:** **Presidente:** Dr. Emilio Casabona **Segretario:** Dr. ssa Alicia Spolidoro; **Consiglieri:** Dr. Giorgio Inglese Ganora, Dr. Marco Oddera, Dr. Paolo Mantovani.

- IN PRIMO PIANO**
- 2 Vi attendiamo all'assemblea
- 2 La relazione del tesoriere sui conti dell'Ordine
- 4 Le cifre del bilancio

- VITA DELL'ORDINE**
- 15 Commissioni, ecco i componenti

- LEGGI & REGOLE**
- 16 L'Irap e il condono

- FORMAZIONE IN MEDICINA**
- 19 Ecm, il sistema va avanti
- 20 Ecm, tra eventi e providers

- PREVIDENZA & ASSISTENZA**
- 24 Calcoliamoci la pensione
- 25 I coefficienti di rivalutazione 2003

- 29 **IN BREVE**

- 30 **DENTISTI NOTIZIE** *a cura di M. Gaggero*

AVVISO AI MEDICI

Nella giornata di venerdì 2 maggio 2003
gli uffici dell'Ordine rimarranno chiusi.

Ordine dei Medici e degli Odontoiatri della Provincia di Genova: Piazza della Vittoria 12/4 - 16121 Genova
Tel. 010.58.78.46 - 54.33.47 Fax 59.35.58 - Sito: www.omceoge.it E-mail: anagrafica@omceoge.it

Periodico mensile Anno 11 - n° 4 aprile 2003 - Tiratura 8.200 copie - Autorizz. n.15 del 26/04/1993 del Tribunale di Genova
Spedizione in abb. postale - Gruppo IV 45% - Redazione, segreteria e pubblicità: P.sso S. Caterina Fieschi Adorno 4A, Genova tel. e fax
010/58.29.05 - Progetto grafico e impaginazione: Silvia Folco - Stampa: Grafiche G.&G. Del Cielo snc, Via G. Adamoli, 35 - 16141 Genova.

In copertina: "Visita agli infermi" di C. de Wael, Galleria di Palazzo Bianco, Genova

Finito di stampare nel mese di aprile 2003

Vi attendiamo all'assemblea

Il punto sulla vita dell'Ordine nella riunione annuale prevista a fine aprile

Come di consueto in questo periodo dell'anno l'Ordine chiama all'assemblea annuale i propri iscritti.

Si tratta di un obbligo di legge, ma è anche l'occasione "istituzionale" perchè ogni Medico viva da vicino problemi e situazioni

del proprio Ordine, ed esprima "in diretta" le proprie opinioni, critiche o approvazioni.

Al di là della prima convocazione, solo formale, la seconda convocazione dell'assemblea, che sarà valida qualunque sia il numero dei presenti, è fissata per:

**LUNEDI 28 APRILE ORE 20,30
ALLA SALA QUADRIVIUM
DI PIAZZA SANTA MARTA - 2 GENOVA**

L'ordine del giorno, come di consueto, prevede la relazione del Presidente, la relazione del Tesoriere, l'approvazione dei bilanci consuntivo e preventivo e "varie ed eventuali":

Vi attendiamo numerosi a questo importante appuntamento annuale. Nel frattempo pubblichiamo, qui di seguito, la relazione del Tesoriere ai due bilanci.

LA RELAZIONE DEL TESORIERE SUI CONTI DELL' ORDINE

IL CONSUNTIVO

Il bilancio per l'anno 2002 chiude con un avanzo di € 542.025,11 ed espone fondi liquidi pari a € 525.640,78.

Le entrate

Le entrate di cassa sono date, principalmente, dalle quote di iscrizione versate agli Albi professionali ed ammontano a € 811.455,66. (795.119,78 c/competenza + 16.335,88 c/residui). Si deve mettere in evidenza che l'Ordine deve ancora incassare quote di iscrizione relative all'anno 2002 e anni precedenti per un importo di € 46.335,58. Le entrate degne di nota sono:

interessi attivi sui conti correnti bancari che ammontano a € 11.908,74; la tassa di iscriz-

zione all'Albo dei nuovi iscritti pari a € 3.511,53; i certificati di iscrizione per € 2.244,38 e le entrate derivanti dai pareri di congruità delle parcelle per € 2.171,26.

Vanno inoltre segnalate le entrate dovute a recuperi e rimborsi vari, che ammontano a € 10.519,95 che comprendono il contributo forfetario dell'Enpam, il contributo della Fnomceo ed il contributo di € 0,52 per ogni iscritto versato dalla Federazione.

Le uscite

Complessivamente le spese ammontano a € 739.645,25 (685.106,10 c/competenza + 54.539,15 c/residui) e le più significative sono quelle per il personale che ammontano a € 249.167,59; quelle per la pubblicazione del

bollettino "Genova Medica" per € 29.251,59 (27.227,07 c/competenza + 2.024,52 c/residui); quelle relative alla prima convocazione dell'assemblea elettiva che è costata € 27.851,19 così è come è costata € 5.457,33 l'assemblea ordinaria annuale; quelle relative alla consulenza legale che sono giunte ad un importo di € 13.988,75; quelle che riguardano il compenso all'Istituto San Paolo Riscossioni per l'incasso delle quote, che ammontano complessivamente a € 24.164,44.

Anche l'utilizzo della Sede di Chiavari è costato € 6.348,64, ma la spesa è stata compensata dal servizio che l'Ordine ha dato ai Medici della zona; servizio che dovrà così continuare anche per l'avvenire.

Sono poi evidenziate nel bilancio le spese minori come le imposte e tasse, le telefonate, le manutenzioni riparazioni e pulizie, la cancelleria, le postali ecc.

Quanto alle imposte e tasse va rilevato che l'Ordine è classificato tra gli enti pubblici non economici e non ha quindi scopo di lucro, per cui le imposte dovute sono quelle che gravano sugli immobili di proprietà.

Infine e in omaggio alla verità va segnalato che le spese relative agli organi istituzionali non sono gravate da somme per indennità varie o gettoni, in quanto i componenti del Consiglio e del Comitato esecutivo non hanno ricevuto emolumenti.

IL PREVENTIVO

Le entrate

Prevediamo che le entrate derivanti dalle quote di iscrizione subiranno, per il 2003, una diminuzione in quanto il Consiglio ha deciso

di lasciare invariata la quota di iscrizione, accollandosi così l'aumento, pari a € 3 per ogni iscritto, stabilito dalla Federazione Nazionale. Questo nuovo onere ammonterà a € 24.093.

Le uscite

Le spese sono state preventivate sulla base dei risultati dell'anno precedente tenendo conto prudenzialmente dell'aumento che potrà subire il costo della vita.

Abbiamo anche considerato in aggiunta le spese per la seconda convocazione dell'assemblea elettiva, e quelle derivanti dalla erogazione di un eventuale gettone di presenza ai componenti del Consiglio ed ai componenti la Commissione Albo Odontoiatri.

Sono state poi previste spese per le consulenze legali, fiscali, del lavoro ed altre, nonché le spese di pubblicazione del bollettino Genova Medica.

Per quanto riguarda l'aggiornamento professionale l'Ordine è ancora in attesa delle decisioni ministeriali e regionali.

Abbiamo previsto un aumento delle spese di condominio in quanto saranno eseguiti lavori per il restauro delle scale e del portone.

In via cautelare si sono previsti fondi di riserva per stanziamenti insufficienti, per eventuali spese impreviste o straordinarie.

Infine sono stati aumentati gli stanziamenti del Titolo II - Spese in conto capitale in quanto si renderà necessario sostituire le apparecchiature hardware perché ormai obsolete e lo stesso dicasi per il centralino telefonico.

Il tesoriere è a disposizione per qualsiasi delucidazione.

Proscovia M.Salusciev

RENDICONTO FINANZIARIO AL 31/12/2002

ENTRATE

DESCRIZIONE	Preventivo definitivo	Accertamenti entrate	Entrate riscossione in c/competenza	Entrate riscosse residui anni precedenti	Residuo al 31/12/2002
Avanzo di Amministrazione al 31/12/2001	€ 453.830,37				
TITOLO I - ENTRATE CONTRIBUTIVE					
Capitolo I - Contributi Associativi					
Tassa Annuale a Ruolo	€ 532.210,48	€ 532.210,48	€ 511.927,53	€ 12.243,47	€ 41.435,65
Tassa Annuale a Ruolo Doppi Iscritti	€ 52.247,55	€ 52.247,55	€ 49.107,52	€ 1.139,64	€ 4.499,98
Tassa Annuale a Ruolo Supplet.	€ 0,00	€ 0,00	€ 0,00	€ 0,00	€ 0,00
Tassa Annuale a Esazione Diretta	€ 11.700,00	€ 11.367,60	€ 11.367,60	€ 0,00	€ 0,00
Tassa Annuale a Esaz. Diretta Doppi Iscritti	€ 500,00	€ 0,00	€ 0,00	€ 0,00	€ 0,00
Quote Anni Precedenti	€ 0,00	€ 0,00	€ 0,00	€ 351,47	€ 399,95
<i>Totale Cap. I</i>	€ 596.658,03	€ 595.825,63	€ 572.402,65	€ 13.734,58	€ 46.335,58
TITOLO II - ENTRATE DIVERSE					
Capitolo II - Redditi e Proventi Patrimoniali					
Interessi Attivi su c/c Bancari e Postale	€ 6.000,00	€ 11.908,74	€ 11.908,74	€ 0,00	€ 0,00
Altri Proventi Patrimoniali	€ 7.000,00	€ 0,00	€ 0,00	€ 0,00	€ 0,00
<i>Totale Cap. II</i>	€ 13.000,00	€ 11.908,74	€ 11.908,74	€ 0,00	€ 0,00
Capitolo III - Entrate per Prestazioni di Servizi					
Tassa Iscrizione	€ 3.500,00	€ 3.511,53	€ 3.511,53	€ 0,00	€ 0,00
Tassa Rilascio Nulla Osta Trasferimento	€ 300,00	€ 640,00	€ 640,00	€ 0,00	€ 0,00
Tassa Rilascio Certificati di Iscrizione	€ 2.000,00	€ 2.244,38	€ 2.244,38	€ 0,00	€ 0,00
Pareri di congruità	€ 3.000,00	€ 2.171,26	€ 2.171,26	€ 0,00	€ 0,00
<i>Totale Cap. III</i>	€ 8.800,00	€ 8.567,17	€ 8.567,17	€ 0,00	€ 0,00
Capitolo IV - Poste Correttive e compensative di spese correnti					
Recuperi e Rimborsi Vari	€ 2.000,00	€ 10.677,82	€ 10.519,95	€ 0,00	€ 157,87
Contributi FNOMCeO o Altri per corsi di Agg.to	€ 0,00	€ 2.678,60	€ 2.678,60	€ 0,00	€ 0,00
Contributi FNOMCeO per spese di esazione	€ 4.133,00	€ 4.131,40	€ 4.131,40	€ 0,00	€ 0,00
Interessi di Mora e Penalità	€ 200,00	€ 198,74	€ 198,74	€ 0,00	€ 0,00
Introiti per Gestione Marche Enpam	€ 0,00	€ 0,00	€ 0,00	€ 0,00	€ 0,00
<i>Totale Cap. IV</i>	€ 6.333,00	€ 17.686,56	€ 17.528,69	€ 0,00	€ 157,87
Cap. V - Entrate non classificabili in altre voci					
Entrate non classificabili in altre voci	€ 0,00	€ 0,00	€ 0,00	€ 0,00	€ 0,00
<i>Totale Cp. V</i>	€ 0,00	€ 0,00	€ 0,00	€ 0,00	€ 0,00

TITOLO III - ENTRATE PER ALIENAZIONE DI BENI PATRIMONIALI E RISCOSSIONE DI CREDITI					
Capitolo VI - Alienazione Beni Mobili					
Cessione Beni Mobili, Attrezzature varie	€ 1.500,00	€ 0,00	€ 0,00	€ 0,00	€ 0,00
<i>Totale Cap. VI</i>	€ 1.500,00	€ 0,00	€ 0,00	€ 0,00	€ 0,00
Capitolo VII - Alienazione Beni Immobili					
Cessione Beni Immobili	€ 0,00	€ 0,00	€ 0,00	€ 0,00	€ 0,00
<i>Totale Cap. VII</i>	€ 0,00	€ 0,00	€ 0,00	€ 0,00	€ 0,00
Capitolo VIII - Riscossione Crediti					
Ritiro di Depositi a cauzione c/o Terzi	€ 0,00	€ 0,00	€ 0,00	€ 0,00	€ 386,13
Riscossione Crediti Diversi	€ 500,00	€ 0,00	€ 0,00	€ 0,00	€ 0,00
<i>Totale Cap. VIII</i>	€ 500,00	€ 0,00	€ 0,00	€ 0,00	€ 386,13
TITOLO IV - ENTRATE DERIVANTI DA ACCENSIONE DI PRESTITI					
Capitolo IX - Assunzione Mutui e Prestiti					
Rimborso quote per sottoscrizioni Mutui	€ 0,00	€ 0,00	€ 0,00	€ 0,00	€ 0,00
Concessione Mutui	€ 0,00	€ 0,00	€ 0,00	€ 0,00	€ 0,00
Concessione Prestiti	€ 0,00	€ 0,00	€ 0,00	€ 0,00	€ 0,00
Rimborso quote per sottoscrizioni prestiti	€ 0,00	€ 0,00	€ 0,00	€ 0,00	€ 0,00
<i>Totale Cap. IX</i>	€ 0,00	€ 0,00	€ 0,00	€ 0,00	€ 0,00
TITOLO V - PARTITE DI GIRO					
Capitolo X - Entrate aventi natura di Partita di Giro					
Ritenute Erariali per Lavoro Dipendente	€ 46.500,00	€ 43.315,87	€ 43.315,87	€ 0,00	€ 0,00
Ritenute Prev. Ed Assistenz. Lavoro Dipendente	€ 30.000,00	€ 18.329,57	€ 18.329,57	€ 0,00	€ 0,00
Ritenute Erariali Lavoro Autonomo	€ 10.000,00	€ 4.105,24	€ 4.105,24	€ 0,00	€ 0,00
Ritenute Sindacali Dipendenti	€ 750,00	€ 632,50	€ 632,50	€ 0,00	€ 0,00
Gestione Quote Marche dell' Enpam	€ 0,00	€ 0,00	€ 0,00	€ 0,00	€ 0,00
Quote Marche Enpam del Medico	€ 0,00	€ 0,00	€ 0,00	€ 0,00	€ 0,00
Quota FNOMCeO per Tassa Annuale a Ruolo Med./Od.	€ 112.813,64	€ 112.813,64	€ 110.119,32	€ 2.601,30	€ 6.667,54
Quota FNOMCeO per Tassa Annuale a Ruolo Doppi Iscritti	€ 5.629,00	€ 5.629,00	€ 4.026,93	€ 0,00	€ 1.602,07
Quota FNOMCeO a Esazione Diretta	€ 2.700,00	€ 2.143,01	€ 2.143,01	€ 0,00	€ 0,00
Commissione Enpam Invalidità	€ 0,00	€ 0,00	€ 0,00	€ 0,00	€ 0,00
Ritenute per c/Terzi	€ 200,00	€ 2.040,09	€ 2.040,09	€ 0,00	€ 0,00
Servizio Economato	€ 5.000,00	€ 0,00	€ 0,00	€ 0,00	€ 0,00
Compensi da Terzi lordi personale	€ 0,00	€ 0,00	€ 0,00	€ 0,00	€ 0,00
<i>Totale Cap. X</i>	€ 213.592,64	€ 189.008,92	€ 184.712,53	€ 2.601,30	€ 8.269,61
TOTALE ENTRATE	€1.294.214,04	€ 822.997,02	€795.119,78	€16.335,88	€55.149,19

RENDICONTO FINANZIARIO AL 31/12/2002 - USCITE

DESCRIZIONE	Preventivo definitivo	Impegni uscite	Uscite in c/ competenza	Uscite pagate c/ residuo anni precedenti	Residui al 31/12/2002
TITOLO I - SPESE CORRENTI					
Capitolo I - Spese per gli Organi Istituzionali dell'Ente					
Spese Convocazione Assemblea	€20.000,00	€ 5.457,33	€ 5.457,33	€ 0,00	€ 0,00
Spese Elezioni Organi Istituzionali	€70.000,00	€ 28.493,25	€ 27.851,19	€ 0,00	€ 642,06
Spese Assicurazione Componenti Organi Istituzionali	€ 7.000,00	€ 3.935,41	€ 3.935,41	€ 0,00	€ 0,00
Indennità di carica e gettoni di presenza Organi Istituzionali	€ 3.000,00	€ 1.168,27	€ 1.168,27	€ 0,00	€ 0,00
Spese varie riunioni	€ 3.000,00	€ 196,80	€ 196,80	€ 0,00	€ 0,00
Spese Elezioni Comitati Enpam e Varie	€ 0,00	€ 0,00	€ 0,00	€ 0,00	€ 0,00
Totale Cap. I	€103.000,00	€ 39.251,06	€ 38.609,00	€ 0,00	€ 642,06
Capitolo II - Manutenzione e Riparazione ed adattamento locali					
Manutenzione e Riparazione macchine e mobili	€23.000,00	€ 832,42	€ 539,54	€ 1.557,18	€ 292,88
Spese Manutenzione Sede	€12.000,00	€ 3.338,19	€ 3.338,19	€ 0,00	€ 0,00
Manutenzione Sistema Informatico	€10.000,00	€ 5.712,73	€ 5.712,73	€ 0,00	€ 0,00
Totale Cap. II	€45.000,00	€ 9.883,34	€ 9.590,46	€ 1.557,18	€ 292,88
Capitolo III - Oneri e compensi per speciali incarichi					
Consulenza Legale	€47.000,00	€ 13.988,75	€ 13.988,75	€ 0,00	€ 0,00
Consulenza Fiscale	€ 8.000,00	€ 2.742,98	€ 2.742,98	€ 0,00	€ 0,00
Consulenza del Lavoro	€10.000,00	€ 5.454,73	€ 5.454,73	€ 0,00	€ 0,00
Consulenza Esterna Ufficio Stampa	€16.000,00	€ 14.875,20	€ 14.875,20	€ 0,00	€ 0,00
Consulenze Varie	€ 10.000,00	€ 9.320,09	€ 9.320,09	€ 0,00	€ 0,00
Totale Cap. III	€ 91.000,00	€ 46.381,75	€ 46.381,75	€ 0,00	€ 0,00
Capitolo IV - Spese Pubblicazioni, acquisto libri, riviste, altro					
Abbonamento Riviste Amministrative e Pubblicazioni	€ 6.000,00	€ 2.349,82	€ 2.349,82	€ 0,00	€ 0,00
Spese pubblicazione e spedizione Bollettino	€45.000,00	€ 29.066,59	€ 27.227,07	€ 2.024,52	€ 1.839,52
Totale Cap. IV	€51.000,00	€ 31.416,41	€ 29.576,89	€ 2.024,52	€ 1.839,52
Cap. V - Promozione culturale, convegni, congressi e altre manifestazioni					
Spese per Organizzazione Convegni, Congressi e manifestazioni	€17.500,00	€ 4.081,09	€ 4.081,09	€ 0,00	€ 0,00
Aggiornamento professionale e culturale	€40.000,00	€ 2.876,20	€ 2.876,20	€ 0,00	€ 0,00
Totale Cap. V	€57.500,00	€ 6.957,29	€ 6.957,29	€ 0,00	€ 0,00
Cap. VI - Spese per accertamenti sanitari					
Visite Fiscali	€ 1.500,00	€ 0,00	€ 0,00	€ 0,00	€ 0,00
Visite Mediche e di controllo	€ 3.000,00	€ 0,00	€ 0,00	€ 0,00	€ 0,00
Totale Cap. VI	€ 4.500,00	€ 0,00	€ 0,00	€ 0,00	€ 0,00
Capitolo VII - Spese per il personale dipendente					
Trattamento Economico Fondamentale	€197.000,00	€166.311,15	€166.311,15	€ 0,00	€ 0,00

Fondo trattamento accessorio e lavoro straordinario personale A-B-C	€35.000,00	€ 31.957,65	€ 31.957,65	€ 0,00	€ 0,00
Fondo per retribuzione risultato Dirigente	€30.000,00	€ 2.700,00	€ 2.700,00	€ 0,00	€ 0,00
Oneri previdenziali, sociali e assistenziali a carico dell' Ente	€55.000,00	€ 43.842,62	€ 43.842,62	€ 0,00	€ 0,00
Quote per aggiunta di Famiglia	€ 2.000,00	€ 278,88	€ 278,88	€ 0,00	€ 0,00
Indennità di trasferta e rimborso spese	€ 3.000,00	€ 1.417,35	€ 1.417,35	€ 0,00	€ 0,00
Assicurazione del personale	€ 3.000,00	€ 2.659,94	€ 2.659,94	€ 0,00	€ 0,00
Indennità di mensa	€ 7.500,00	€ 0,00	€ 0,00	€ 0,00	€ 0,00
Compensi ed altri Enti	€ 2.000,00	€ 0,00	€ 0,00	€ 0,00	€ 0,00
Aggiornamento e Formazione	€10.000,00	€ 0,00	€ 0,00	€ 0,00	€ 0,00
<i>Totale Cap. VII</i>	€344.500,00	€249.167,59	€249.167,59	€ 0,00	€ 0,00
Capitolo VIII- Spese Sede, acquisto materiale e beni di consumo, spese telefoniche e postali					
Spese condominiali e riscaldamento	€15.000,00	€ 10.257,02	€ 7.067,02	€ 512,33	€ 3.190,00
Spese per energia elettrica	€ 8.000,00	€ 3.079,83	€ 3.079,83	€ 240,28	€ 0,00
Pulizia locali sede	€ 8.000,00	€ 6.990,72	€ 6.408,16	€ 582,56	€ 582,56
Cancelleria	€14.000,00	€ 6.025,10	€ 5.318,98	€ 459,80	€ 706,12
Tessere	€ 0,00	€ 0,00	€ 0,00	€ 0,00	€ 0,00
Stampati vari	€ 0,00	€ 0,00	€ 0,00	€ 0,00	€ 0,00
Contrassegni Auto	€ 0,00	€ 0,00	€ 0,00	€ 0,00	€ 0,00
Spese telefoniche e postali	€21.000,00	€ 9.655,22	€ 8.791,43	€ 1.438,33	€ 863,79
Varie e Minute	€ 8.000,00	€ 2.772,79	€ 2.772,79	€ 0,00	€ 0,00
Noleggio fotocopiatrice e apparecchiature varie	€13.000,00	€ 12.433,62	€ 10.442,41	€ 0,00	€ 1.991,21
Spese gestione computer e sito internet	€ 6.000,00	€ 2.242,71	€ 2.242,71	€ 0,00	€ 0,00
<i>Totale Cap. VIII</i>	€93.000,00	€ 53.457,01	€ 46.123,33	€ 3.233,30	€ 7.333,68
Cap. IX - Spese per il funzionamento Commissioni					
Consulta Donna Laureata in Medicina e Odontoiatria	€ 2.500,00	€ 0,00	€ 0,00	€ 0,00	€ 0,00
Commissioni Varie	€ 4.000,00	€ 350,00	€ 350,00	€ 0,00	€ 0,00
<i>Totale Cap. IX</i>	€ 6.500,00	€ 350,00	€ 350,00	€ 0,00	€ 0,00
Capitolo X - Commissioni Bancarie					
Commissioni Bancarie	€ 2.500,00	€ 895,04	€ 895,04	€ 0,00	€ 0,00
<i>Totale Cap. X</i>	€ 2.500,00	€ 895,04	€ 895,04	€ 0,00	€ 0,00
Capitolo XI - Interessi Passivi					
Interessi Passivi	€ 1.000,00	€ 0,00	€ 0,00	€ 0,00	€ 0,00
<i>Totale Cap. XI</i>	€ 1.000,00	€ 0,00	€ 0,00	€ 0,00	€ 0,00
Capitolo XII - Premi di Assicurazione					
Assicurazioni Furto, incendio, RCT, elettronica su beni patrimoniali	€ 7.000,00	€ 1.881,86	€ 1.881,86	€ 0,00	€ 0,00
<i>Totale Cap. XII</i>	€ 7.000,00	€ 1.881,86	€ 1.881,86	€ 0,00	€ 0,00
Capitolo XIII - Spese di rappresentanza					
Onorificenza agli iscritti	€12.000,00	€ 4.171,80	€ 4.171,80	€ 0,00	€ 0,00
Spese per rappresentanza	€ 7.000,00	€ 3.236,50	€ 3.236,50	€ 0,00	€ 0,00
Iniziative divulgative	€16.500,00	€ 0,00	€ 0,00	€ 0,00	€ 0,00
<i>Totale Cap. XIII</i>	€35.500,00	€ 7.408,30	€ 7.408,30	€ 0,00	€ 0,00
Capitolo XIV - Oneri Tributari					
Bolli	€ 5.000,00	€ 315,04	€ 315,04	€ 0,00	€ 0,00
Imposte, tasse, tributi, Irap	€32.500,00	€ 26.209,30	€ 26.209,30	€ 0,00	€ 0,00

Totale Cap. XIV	€37.500,00	€ 26.524,34	€ 26.524,34	€ 0,00	€ 0,00
Capitolo XV - Spese per la Sede Distaccata del Tigullio					
Canone di locazione Tigullio	€ 7.000,00	€ 5.581,29	€ 5.581,29	€ 0,00	€ 0,00
Spese condominio, luce, gas e telefono Tigullio	€ 3.500,00	€ 767,35	€ 767,35	€ 0,00	€ 0,00
Totale Cap. XV	€10.500,00	€ 6.348,64	€ 6.348,64	€ 0,00	€ 0,00
Capitolo XVI - Spese per concorsi					
Copertura posti vacanti	€ 5.000,00	€ 0,00	€ 0,00	€ 0,00	€ 0,00
Totale Cap. XVI	€ 5.000,00	€ 0,00	€ 0,00	€ 0,00	€ 0,00
Capitolo XVII - Poste correttive e compensative di entrate correnti					
Spese varie emissione Ruoli Med/Od.	€25.000,00	€ 22.327,97	€ 22.327,97	€ 0,00	€ 0,00
Spese varie emissione Ruoli Doppi Iscritti	€ 1.500,00	€ 1.836,47	€ 1.836,47	€ 0,00	€ 0,00
Rimborso quote di iscrizione non dovute	€ 500,00	€ 181,02	€ 181,02	€ 0,00	€ 0,00
Rimborsi diversi	€ 1.000,00	€ 62,23	€ 62,23	€ 0,00	€ 0,00
Arrotondamenti passivi	€ 100,00	€ 0,23	€ 0,23	€ 0,00	€ 0,00
Totale Cap. XVII	€28.100,00	€ 24.407,92	€ 24.407,92	€ 0,00	€ 0,00
Capitolo XVIII - Fondi di Riserva					
Fondo di Riserva per spese previste con stanziam. Insufficienti	€46.571,00	€ 0,00	€ 0,00	€ 0,00	€ 0,00
Fondo di riserva per spese impreviste o straord. (art. 34 DPR 221/50)	€15.500,00	€ 0,00	€ 0,00	€ 0,00	€ 0,00
Totale Cap. XVIII	€62.071,00	€ 0,00	€ 0,00	€ 0,00	€ 0,00
TITOLO II - SPESE IN CONTO CAPITALE					
Capitolo XIX - Acquisizioni beni di uso durevole ed opere immobiliari					
Acquisto Macchine, attrezzature per uffici e procedure informatiche	€ 30.000,00	€ 11.647,07	€ 10.610,75	€ 0,00	€ 2.027,92

SITUAZIONE PATRIMONIALE DELL'ESERCIZIO 2002

Descrizione	Attività	Descrizione	Passività
FONDO CASSA		DEBITI	
Cassa, c/c bancari e postali	€ 525.640,78	Uscite per partite di giro	€ 26.626,80
TOTALE 525.640,78		Spese correnti	€ 10.108,14
CREDITI		Spese in conto capitale	€ 2.027,92
Partite di giro	€ 8.269,61	TOTALE 38.764,86	
Entrate per alienazione di beni patrimoniali	€ 386,13		
Entrate diverse	€ 157,87		
Residui attivi	€ 46.335,58	FONDI	
TOTALE 55.149,19		Accantonamento indennità fine rapporto	€ 67.184,22
IMMOBILIZZAZIONI MATERIALI			
Beni mobili			
Macchine mobili e arredo d'ufficio	€ 299.466,73	Ammortamento beni immobili anni precedenti	€ 130.283,14
Beni immobili			
Valore fiscale della sede	€ 844.329,57	Ammortamento beni immobili dell'esercizio	€ 32.454,85
TOTALE 1.143.796,30		TOTALE 229.922,21	
FONDI			
Accantonamento indennità di fine rapporto	€ 67.184,22		
TOTALE 67.184,22			
Totale attività	€ 1.791.770,49	Totale passività	€ 268.687,07
Disavanzo patrimoniale	€ 0,00	avanzo patrimoniale	€1.523.083,42
Totale a pareggio	€ 1.791.770,49	Totale a pareggio	€1.791.770,49

Acquisto Mobili e Arredi	€ 30.000,00	€ 0,00	€ 0,00	€ 0,00	€ 0,00
<i>Totale Cap. XIX</i>	€ 60.000,00	€ 11.647,07	€ 10.610,75	€ 0,00	€ 2.027,92
Cap. XX - Accantonamento indennità anzianità e similari					
Accantonamento indennità anzianità e similari	€ 24.000,00	€ 12.931,84	€ 12.931,84	€ 0,00	€ 0,00
<i>Totale Cap. XX</i>	€ 24.000,00	€ 12.931,84	€ 12.931,84	€ 0,00	€ 0,00
TITOLO III - ESTINZIONE DI MUTUI E ANTICIPAZIONI					
Cap. XXI - Estinzione di mutui e anticipazioni					
Rimborso quote per sottoscrizione mutui	€ 0,00	€ 0,00	€ 0,00	€ 0,00	€ 0,00
Depositi Cauzionali	€ 0,00	€ 0,00	€ 0,00	€ 0,00	€ 0,00
Concessione Mutui	€ 0,00	€ 0,00	€ 0,00	€ 0,00	€ 0,00
Concessione Prestiti	€ 0,00	€ 0,00	€ 0,00	€ 0,00	€ 0,00
Rimborso quote per sottoscrizione prestiti	€ 0,00	€ 0,00	€ 0,00	€ 0,00	€ 0,00
<i>Totale Cap. XXI</i>	€ 0,00	€ 0,00	€ 0,00	€ 0,00	€ 0,00
TITOLO IV - PARTITE DI GIRO					
Capitolo XXII - Uscite aventi natura di partita di giro					
Ritenute Erariali per lavoro dipendente	€ 46.500,00	€ 43.423,54	€ 37.701,10	€ 6.090,62	€ 5.722,44
Ritenute previdenziali e assistenziali lavoro dipendente	€ 30.000,00	€ 18.268,45	€ 16.057,29	€ 2.318,45	€ 2.211,16
Ritenute Erariali per lavoro autonomo	€ 10.000,00	€ 4.105,24	€ 1.917,38	€ 1.845,82	€ 2.187,86
Ritenute sindacali dipendenti	€ 750,00	€ 690,00	€ 460,00	€ 172,52	€ 230,00
Gestione quote Marche dell' Enpam	€ 0,00	€ 0,00	€ 0,00	€ 0,00	€ 0,00
Quote Marche Enpam del Medico	€ 0,00	€ 0,00	€ 0,00	€ 0,00	€ 0,00
Quota FNOMCeO per tassa annuale a ruolo Med/Od.	€112.813,64	€ 112.813,64	€104.400,78	€ 37.296,74	€13.270,39
Quota FNOMCeO per tassa annuale a ruolo doppi iscritti	€ 5.629,00	€ 5.629,00	€ 3.742,50	€ 0,00	€ 1.886,50
Quota FNOMCeO a esazione diretta	€ 2.700,00	€ 2.143,01	€ 1.022,56	€ 0,00	€ 1.120,45
Commissione ENPAM Invalidità	€ 0,00	€ 0,00	€ 0,00	€ 0,00	€ 0,00
Ritenute per c/Terzi	€ 200,00	€ 2.039,49	€ 2.039,49	€ 0,00	€ 0,00
Servizio Economato	€ 5.000,00	€ 0,00	€ 0,00	€ 0,00	€ 0,00
Compenso da Terzi lordi personale	€ 0,00	€ 0,00	€ 0,00	€ 0,00	€ 0,00
<i>Totale Cap. XXII</i>	€213.592,64	€ 189.112,37	€167.341,10	€ 47.724,15	€26.628,80
TOTALE USCITE	€1.282.763,64	€718.021,83	€685.106,10	€54.539,15	€38.764,86

ESERCIZIO 2002 - SITUAZIONE AMMINISTRATIVA

Consistenza della liquidità inizio esercizio:		E + 453.830,37
Riscossioni eseguite in c/competenza:	E + 795.119,78	
Riscossioni eseguite in c/residui:	E + 16.335,88	E + 811.455,66
		E +1.265.286,03
Pagamenti effettuati in c/competenza:	E + 685.106,10	
Pagamenti effettuati in c/residui:	E + 54.539,15	E - 739.645,25
Consistenza della liquidità alla fine dell'esercizio:		E + 525.640,78
Residui attivi degli esercizi precedenti:	E + 27.271,95	
Residui attivi dell'esercizio corrente	E + 27.877,24	E + 55.149,19
		E + 580.789,97
Residui passivi degli esercizi precedenti:	E + 5.849,13	
Residui passivi dell'esercizio corrente:	E + 32.915,73	E - 38.764,86
Avanzo di amministrazione:		E + 542.025,11

BILANCIO PREVENTIVO ESERCIZIO 2003 - ENTRATE

DESCRIZIONE	Residuo al 31/12/2002	Previsioni definitive 2002	Stanziamanti Anno 2003	Previsioni di Cassa Anno 2003
Avanzo di Amministrazione presunto	€ 0,00	€ 453.830,37	€ 542.025,11	€ 0,00
Fondo di Cassa Presunto	€ 0,00	€ 0,00	€ 0,00	€ 525.640,78
TITOLO I - ENTRATE CONTRIBUTIVE				
Capitolo I - Contributi Associativi				
Tassa Annuale a Ruolo	€ 41.435,65	€ 532.210,48	€ 519.000,00	€ 560.435,65
Tassa Annuale a Ruolo Doppri Iscritti	€ 4.499,98	€ 52.247,55	€ 55.086,02	€ 59.586,00
Tassa Annuale a Ruolo Supplet.	€ 0,00	€ 0,00	€ 0,00	€ 0,00
Tassa Annuale a Esazione Diretta	€ 0,00	€ 11.700,00	€ 12.000,00	€ 12.000,00
Tassa Annuale a Esaz. Diretta Doppri Iscritti	€ 0,00	€ 500,00	€ 5.000,00	€ 5.000,00
Quote Anni Precedenti	€ 399,95	€ 0,00	€ 0,00	v 399,95
Totale Cap. I	€ 46.335,58	€ 596.658,03	€ 591.086,02	€ 637.421,60
TITOLO II - ENTRATE DIVERSE				
Capitolo II - Redditi e Proventi Patrimoniali				
Interessi Attivi su c/c Bancari e Postale	€ 0,00	€ 6.000,00	€ 10.100,00	€ 10.100,00
Altri Proventi Patrimoniali	€ 0,00	€ 7.000,00	€ 0,00	€ 0,00
Totale Cap. II	€ 0,00	€ 13.000,00	€ 10.100,00	€ 10.100,00
Capitolo III - Entrate per Prestazioni di Servizi				
Tassa Iscrizione	€ 0,00	€ 3.500,00	€ 3.500,00	€ 3.500,00
Tassa Rilascio Nulla Osta Trasferimento	€ 0,00	€ 300,00	€ 500,00	€ 500,00
Tassa Rilascio Certificati di Iscrizione	€ 0,00	€ 2.000,00	€ 2.000,00	€ 2.000,00
Pareri di congruità	€ 0,00	€ 3.000,00	€ 3.000,00	€ 3.000,00
Totale Cap. III	€ 0,00	€ 8.800,00	€ 9.000,00	€ 9.000,00
Capitolo IV - Poste Correttive e compensative di spese correnti				
Recuperi e Rimborsi Vari	€ 157,87	€ 2.000,00	€ 2.000,00	€ 2.157,87
Contributi FNOMCeO o				
Altri per corsi di Agg.to	€ 0,00	€ 0,00	€ 0,00	€ 0,00
Contributi FNOMCeO				
per spese di esazione	€ 0,00	€ 4.133,00	€ 4.038,00	€ 4.038,00
Interessi di Mora e Penalità	€ 0,00	€ 200,00	€ 0,00	€ 0,00
Introiti per Gestione Marche Enpam	€ 0,00	€ 0,00	€ 0,00	€ 0,00
Totale Cap. IV	€ 157,87	€ 6.333,00	€ 6.038,00	€ 6.195,87
Cap. V - Entrate non classificabili in altre voci				
Entrate non classificabili in altre voci	€ 0,00	€ 0,00	€ 0,00	€ 0,00
Totale Cap. V	€ 0,00	€ 0,00	€ 0,00	€ 0,00
TITOLO III - ENTRATE PER ALIENAZIONE DI BENI PATRIMONIALI E RISCOSSIONE DI CREDITI				
Capitolo VI - Alienazione Beni Mobili				
Cessione Beni Mobili, Attrezzature varie	€ 0,00	€ 1.500,00	€ 0,00	€ 0,00
Totale Cap. VI	€ 0,00	€ 1.500,00	€ 0,00	€ 0,00
Capitolo VII - Alienazione Beni Immobili				
Cessione Beni Immobili	€ 0,00	€ 0,00	€ 0,00	€ 0,00
Totale Cap. VII	€ 0,00	€ 0,00	€ 0,00	€ 0,00
Capitolo VIII - Riscossione Crediti				
Ritiro di Depositi a cauzione c/o Terzi	€ 386,13	€ 0,00	€ 0,00	€ 386,13
Riscossione Crediti Diversi	€ 0,00	€ 500,00	€ 0,00	€ 0,00
Totale Cap. VIII	€ 386,13	€ 500,00	€ 0,00	€ 386,13
TITOLO IV - ENTRATE DERIVANTI DA ACCENSIONE DI PRESTITI				
Capitolo IX - Assunzione Mutui e Prestiti				
Rimborso quote per sottoscrizioni Mutui	€ 0,00	€ 0,00	€ 0,00	€ 0,00

Concessione Mutui	€ 0,00	€ 0,00	€ 0,00	€ 0,00
Concessione Prestiti	€ 0,00	€ 0,00	€ 0,00	€ 0,00
Rimborso quote per sottoscrizioni prestiti	€ 0,00	€ 0,00	€ 0,00	€ 0,00
Totale Cap. IX	€ 0,00	€ 0,00	€ 0,00	€ 0,00
TITOLO V - PARTITE DI GIRO				
Capitolo X - Entrate aventi natura di Partita di Giro				
Ritenute Erariali per Lavoro Dipendente	€ 0,00	€ 46.500,00	€ 48.000,00	€ 48.000,00
Ritenute Prev. e Assistenz. Lavoro Dipendente	€ 0,00	€ 30.000,00	€ 30.000,00	€ 30.000,00
Ritenute Erariali Lavoro Autonomo	€ 0,00	€ 10.000,00	€ 10.000,00	€ 10.000,00
Ritenute Sindacali Dipendenti	€ 0,00	€ 750,00	€ 800,00	€ 800,00
Gestione Quote Marche dell' Enpam	€ 0,00	€ 0,00	€ 0,00	€ 0,00
Quote Marche Enpam del Medico	€ 0,00	€ 0,00	€ 0,00	€ 0,00
Quota Fnomceo per Tassa Annuale a Ruolo Med./Od.	€ 6.667,54	€ 112.813,64	€ 137.093,13	€ 143.760,67
Quota Fnomceo per Tassa Annuale a Ruolo Doppii Iscritti	€ 1.602,07	€ 5.629,00	€ 7.223,94	€ 8.826,01
Quota Fnomceo a Esazione Diretta	€ 0,00	€ 2.700,00	€ 2.700,00	€ 2.700,00
Commissione Enpam Invalidità	€ 0,00	€ 0,00	€ 0,00	€ 0,00
Ritenute per c/Terzi	€ 0,00	€ 200,00	€ 4.000,00	€ 4.000,00
Servizio Economato	€ 0,00	€ 5.000,00	€ 5.000,00	€ 5.000,00
Compensi da Terzi lordi personale	€ 0,00	€ 0,00	€ 0,00	€ 0,00
Totale Cap. X	€ 8.269,61	€ 213.592,64	€ 244.817,07	€ 253.086,68
TOTALE ENTRATE	€ 55.149,19	€ 1.294.214,04	€ 1.403.066,20	€ 1.441.831,06

Telemedicina, Informatica e Telecomunicazioni in Sanità

PROGRAMMA SCIENTIFICO

18 giugno PUNEREDUZI

Inaugurazione
Fedina ospedalre

19 giugno

MATTINO
Programmazione ed economia sanitaria
Diete Ospedaliere e Telemedicina. La funzione di supporto degli ospedali ad alta complessità verso la rete ospedalre e territorio

POMERIDIO

Telemedicina ed Emergenza (ECM)
Web Internet/Anatomia, Web Wireless e Telecomunicazioni per la Sanità.

20 giugno

MATTINO
Aspetti tecnologici e sanitari dei campi elettromagnetici ambiente

Sistemi Informatici e Telemedici per la gestione dei dati sanitari e Servizi al cittadino

POMERIDIO

Multimedialità e telemedicina nelle apparecchiature per immagini e nelle terapie (ECM)
Formazione a distanza, Aggiornamento professionale, Educazione Medica Continua (ECM)
L'industria italiana e lo sviluppo del Mercato in Sanità
Telemedicina nelle situazioni comunicative: telecare (ECM)



**5° Mostra
Convegno
Internazionale
Telemedicina,
Informatica e
Telecomunicazioni
in Sanità**

18 - 20 Giugno
2003



**CENTRO CONGRESSI
MAGAZZINI DEL COTONE
GENOVA ITALY**

Informatica
e Telecomunicazioni

Comitato Scientifico

Coordinatore Scientifico:
Prof. Leonardo Gerli Riboli

Prof. Massimo Arzuffi
Dott. Giovanni Amadio
Prof. Francesco Maria Anola
Prof. Antonio Barocelli
Dott. Francesco C. Scarpone
Prof.ssa Paola Rivetti
Prof. Marcello Urzuleo
Dott. Marco Frazzico
Prof. Giuseppe Rossi
Prof. Giuliano Riccio
Dott.ssa Lorenzana Sacco
Prof. Angelo Serio
Prof. Doraci Santoro
Prof.ssa Angela Testi
Prof. Gianni Vismara

SCIENTIFICI SCIENTIFICI

Dott. Giovanni Gerli
Istituto Scientifico Medico Donini
Via Liri 6a 16146 Genova
Tel. +39 010 369 21 11 - 369 26 01
Fax +39 010 33 08 570
email: cts@timed.it

SECRETARIA ORGANIZZATIVA

Consorzio Nazionale
Liguria

SECRETARIA TIPO
Mans di Santa Plana 1
16128 Genova
Tel. +39 010 54 84 1551
Fax +39 010 54 90 400
email: segretario@spgpubli.it
mailto:ingrimed@spgpubli.it

CON IL PATROCINIO DI

REGIONE LIGURIA

COMUNE DI GENOVA

UNIVERSITÀ DEGLI STUDI DI GENOVA

A.I.I.M. Associazione Italiana Informatica Medica

A.I. Associazione Diagnostica ed Ultronica Italiana - Sezione Liguria

S.I.M. Società Italiana Radiologia Medica

www.timed.it

BILANCIO PREVENTIVO ESERCIZIO 2003 - USCITE

DESCRIZIONE	Residui al 31/12/2002	Previsioni definitive 2002	Stanziamenti Anno 2003	Previsioni di Cassa Anno '03
TITOLO I - SPESE CORRENTI				
Capitolo I - Spese per gli Organi Istituzionali dell'Ente				
Spese Convocazione Assemblea	€ 0,00	€ 20.000,00	€ 20.000,00	€ 20.000,00
Spese Elezioni Organi Istituzionali	€ 642,06	€ 70.000,00	€ 50.000,00	€ 50.642,06
Spese Assicurazione Componenti Organi Istituzionali	€ 0,00	€ 7.000,00	€ 7.000,00	€ 7.000,00
Indennità di carica e gettoni di presenza Organi Istituzionali	€ 0,00	€ 3.000,00	€ 70.000,00	€ 70.000,00
Spese varie riunioni	€ 0,00	€ 3.000,00	€ 4.000,00	€ 4.000,00
Spese Elezioni Comitati Enpam e Varie	€ 0,00	€ 0,00	€ 0,00	€ 0,00
Totale Cap. I	€ 642,06	€ 103.000,00	€ 151.000,00	€ 151.642,06
Capitolo II - Manutenzione e Riparazione ed adattamento locali				
Manutenzione e Riparazione macchine e mobili	€ 292,88	€ 23.000,00	€ 18.000,00	€ 18.292,88
Spese Manutenzione Sede	€ 0,00	€ 12.000,00	€ 20.000,00	€ 20.000,00
Manutenzione Sistema Informatico	€ 0,00	€ 10.000,00	€ 20.000,00	€ 20.000,00
Totale Cap. II	€ 292,88	€ 45.000,00	€ 58.000,00	€ 58.292,88
Capitolo III - Oneri e compensi per speciali incarichi				
Consulenza Legale	€ 0,00	€ 47.000,00	€ 40.000,00	€ 40.000,00
Consulenza Fiscale	€ 0,00	€ 8.000,00	€ 10.000,00	€ 10.000,00
Consulenza del Lavoro	€ 0,00	€ 10.000,00	€ 10.000,00	€ 10.000,00
Consulenza Esterna Ufficio Stampa	€ 0,00	€ 16.000,00	€ 17.000,00	€ 17.000,00
Consulenze Varie	€ 0,00	€ 10.000,00	€ 20.000,00	€ 20.000,00
Totale Cap. III	€ 0,00	€ 91.000,00	€ 97.000,00	€ 97.000,00
Capitolo IV - Spese Pubblicazioni, acquisto libri, riviste, altro				
Abbonamento Riviste Amministrative e Pubblicazioni	€ 0,00	€ 6.000,00	€ 7.000,00	€ 7.000,00
Spese pubblicazione e spedizione Bollettino	€ 1.839,52	€ 45.000,00	€ 45.000,00	€ 46.839,52
Totale Cap. IV	€ 1.839,52	€ 51.000,00	€ 52.000,00	€ 53.839,52
Cap. V - Promozione culturale, convegni, congressi e altre manifestazioni				
Spese per Organizzazione Convegni, Congressi e manifestazioni	€ 0,00	€ 17.500,00	€ 28.000,00	€ 28.000,00
Aggiornamento professionale e culturale	€ 0,00	€ 40.000,00	€ 30.000,00	€ 30.000,00
Totale Cap. V	€ 0,00	€ 57.500,00	€ 58.000,00	€ 58.000,00
Cap. VI - Spese per accertamenti sanitari				
Visite Fiscali	€ 0,00	€ 1.500,00	€ 1.500,00	€ 1.500,00
Visite Mediche e di controllo	€ 0,00	€ 3.000,00	€ 3.000,00	€ 3.000,00
Totale Cap. VI	€ 0,00	€ 4.500,00	€ 4.500,00	€ 4.500,00
Cap. VII - Spese per il personale dipendente				
Trattamento Economico Fondamentale	€ 0,00	€ 197.000,00	€ 205.000,00	€ 205.000,00
Fondo trattamento accessorio e lavoro straordinario personale A-B-C-	€ 0,00	€ 35.000,00	€ 38.000,00	€ 38.000,00
Fondo per retribuzione risultato Dirigente	€ 0,00	€ 30.000,00	€ 10.000,00	€ 10.000,00
Oneri previdenziali, sociali e assistenziali a carico dell' Ente	€ 0,00	€ 55.000,00	€ 62.000,00	€ 62.000,00
Quote per aggiunta famiglia	€ 0,00	€ 2.000,00	€ 3.000,00	€ 3.000,00

Indennità di trasferta e rimborso spese	€ 0,00	€ 3.000,00	€ 4.000,00	€ 4.000,00
Assicurazione del personale	€ 0,00	€ 3.000,00	€ 3.000,00	€ 3.000,00
Indennità di mensa	€ 0,00	€ 7.500,00	€ 8.000,00	€ 8.000,00
Compensi ad altri Enti	€ 0,00	€ 2.000,00	€ 2.000,00	€ 2.000,00
Aggiornamento e Formazione	€ 0,00	€ 10.000,00	€ 10.000,00	€ 10.000,00
<i>Totale Cap. VII</i>	€ 0,00	€ 344.500,00	€ 345.000,00	€ 345.000,00
Capitolo VIII- Spese Sede, acquisto materiale e beni di consumo, spese telefoniche e postali				
Spese condominiali e riscaldamento	€ 3.190,00	€ 15.000,00	€ 20.000,00	€ 23.190,00
Spese per energia elettrica	€ 0,00	€ 8.000,00	€ 8.000,00	€ 8.000,00
Pulizia locali sede	€ 582,56	€ 8.000,00	€ 10.000,00	€ 10.582,56
Cancelleria	€ 706,12	€ 14.000,00	€ 14.000,00	€ 14.706,12
Tessere	€ 0,00	€ 0,00	€ 0,00	€ 0,00
Stampati vari	€ 0,00	€ 0,00	€ 0,00	€ 0,00
Contrassegni auto	€ 0,00	€ 0,00	€ 0,00	€ 0,00
Spese telefoniche e postali	€ 863,79	€ 21.000,00	€ 20.000,00	€ 20.863,79
Varie e Minute	€ 0,00	€ 8.000,00	€ 9.000,00	€ 9.000,00
Noleggio fotocopiatrice e apparecchiature varie	€ 1.991,21	€ 13.000,00	€ 13.000,00	€ 14.991,21
Spese gestione computer e sito internet	€ 0,00	€ 6.000,00	€ 6.000,00	€ 6.000,00
<i>Totale Cap. VIII</i>	€ 7.333,68	€ 93.000,00	€ 100.000,00	€ 107.333,68
Capitolo IX - Spese per il funzionamento Commissioni				
Consulta Donna Laureata in Medicina e Odontoiatria	€ 0,00	€ 2.500,00	€ 2.500,00	€ 2.500,00
Commissioni Varie	€ 0,00	€ 4.000,00	€ 11.000,00	€ 11.000,00
<i>Totale Cap. IX</i>	€ 0,00	€ 6.500,00	€ 13.500,00	€ 13.500,00
Capitolo X - Commissioni Bancarie				
Commissioni Bancarie	€ 0,00	€ 2.500,00	€ 2.500,00	€ 2.500,00
<i>Totale Cap. X</i>	€ 0,00	€ 2.500,00	€ 2.500,00	€ 2.500,00
Capitolo XI - Interessi Passivi				
Interessi Passivi	€ 0,00	€ 1.000,00	€ 1.000,00	€ 1.000,00
<i>Totale Cap. XI</i>	€ 0,00	€ 1.000,00	€ 1.000,00	€ 1.000,00
Capitolo XII - Premi di Assicurazione				
Assicurazioni Furto, incendio, RCT, elettronica su beni patrimoniali	€ 0,00	€ 7.000,00	€ 7.000,00	€ 7.000,00
<i>Totale Cap. XII</i>	€ 0,00	€ 7.000,00	€ 7.000,00	€ 7.000,00
Capitolo XIII - Spese di rappresentanza				
Onorificenza agli iscritti	€ 0,00	€ 12.000,00	€ 15.000,00	€ 15.000,00
Spese per rappresentanza	€ 0,00	€ 7.000,00	€ 8.000,00	€ 8.000,00
Iniziative divulgative	€ 0,00	€ 16.500,00	€ 5.000,00	€ 5.000,00
<i>Totale Cap. XIII</i>	€ 0,00	€ 35.500,00	€ 28.000,00	€ 28.000,00
Capitolo XIV - Oneri Tributari				
Bolli	€ 0,00	€ 5.000,00	€ 1.000,00	€ 1.000,00
Imposte, tasse, tributi, Irap	€ 0,00	€ 32.500,00	€ 39.000,00	€ 39.000,00
<i>Totale Cap. XIV</i>	€ 0,00	€ 37.500,00	€ 40.000,00	€ 40.000,00
Capitolo XV - Spese per la Sede Distaccata del Tigullio				
Canone di locazione Tigullio	€ 0,00	€ 7.000,00	€ 8.000,00	€ 8.000,00
Spese condominio, luce, gas e telefono Tigullio	€ 0,00	€ 3.500,00	€ 5.000,00	€ 5.000,00
<i>Totale Cap. XV</i>	€ 0,00	€ 10.500,00	€ 13.000,00	€ 13.000,00
Capitolo XVI - Spese per concorsi				
Copertura posti vacanti	€ 0,00	€ 5.000,00	€ 5.000,00	€ 5.000,00
<i>Totale Cap. XVI</i>	€ 0,00	€ 5.000,00	€ 5.000,00	€ 5.000,00

Capitolo XVII - Poste correttive e compensative di entrate correnti				
Spese varie emissione Ruoli Med/Od.	€ 0,00	€ 25.000,00	€ 23.600,00	€ 23.600,00
Spese varie emissione Ruoli Doppi Iscritti	€ 0,00	€ 1.500,00	€ 1.249,13	€ 1.249,13
Rimborso quote di iscrizione non dovute	€ 0,00	€ 500,00	€ 500,00	€ 500,00
Rimborsi diversi	€ 0,00	€ 1.000,00	€ 1.500,00	€ 1.500,00
Arrotondamenti passivi	€ 0,00	€ 100,00	€ 200,00	€ 200,00
Totale Cap. XVII	€ 0,00	€ 28.100,00	€ 27.049,13	€ 27.049,13
Capitolo XVIII - Fondi di Riserva				
Fondo di Riserva per spese previste con stanziamenti insufficienti	€ 0,00	€ 46.571,00	€ 50.400,00	€ 50.400,00
Fondo di riserva per spese impreviste o straordinarie (art. 34 DPR 221/50)	€ 0,00	€ 15.500,00	€ 10.300,00	€ 10.300,00
Totale Cap. XVIII	€ 0,00	€ 62.071,00	€ 60.700,00	€ 60.700,00
TITOLO II - SPESE IN CONTO CAPITALE				
Capitolo XIX - Acquisizioni beni di uso durevole ed opere immobiliari				
Acquisto Macchine, attrezzature per uffici e procedure informatiche	€ 2.027,92	€ 30.000,00	€ 40.000,00	€ 42.027,92
Acquisto Mobili e Arredi	€ 0,00	€ 30.000,00	€ 30.000,00	€ 30.000,00
Totale Cap. XIX	€ 2.027,92	€ 60.000,00	€ 70.000,00	€ 72.027,92
Capitolo XX - Accantonamento indennità anzianità e similari				
Accantonamento indennità anzianità e similari	€ 0,00	€ 24.000,00	€ 25.000,00	€ 25.000,00
Totale Cap. XX	€ 0,00	€ 24.000,00	€ 25.000,00	€ 25.000,00
TIT. III - ESTINZIONE DI MUTUI E ANTICIPAZIONI				
Cap. XXI - Estinzione di mutui e anticipazioni				
Rimborso quote per sottoscrizione mutui	€ 0,00	€ 0,00	€ 0,00	€ 0,00
Depositi Cauzionali	€ 0,00	€ 0,00	€ 0,00	€ 0,00
Concessione Mutui	€ 0,00	€ 0,00	€ 0,00	€ 0,00
Concessione Prestiti	€ 0,00	€ 0,00	€ 0,00	€ 0,00
Rimborso quote per sottoscrizione prestiti	€ 0,00	€ 0,00	€ 0,00	€ 0,00
Totale Cap. XXI	€ 0,00	€ 0,00	€ 0,00	€ 0,00
TITOLO IV - PARTITE DI GIRO				
Cap. XXII - Uscite aventi natura di partita di giro				
Ritenute Erariali per lavoro dipendente	€ 5.722,44	€ 46.500,00	€ 48.000,00	€ 53.722,44
Ritenute previdenziali e assistenziali lavoro dipendente	€ 2.211,16	€ 30.000,00	€ 30.000,00	€ 32.211,16
Ritenute Erariali per lavoro autonomo	€ 2.187,86	€ 10.000,00	€ 10.000,00	€ 12.187,86
Ritenute sindacali dipendenti	€ 230,00	€ 750,00	€ 800,00	€ 1.030,00
Gestione quote Marche dell' Enpam	€ 0,00	€ 0,00	€ 0,00	€ 0,00
Quote Marche Enpam del Medico	€ 0,00	€ 0,00	€ 0,00	€ 0,00
Quota FNOMCeO per tassa annuale a ruolo Med/Od.	€ 13.270,39	€ 112.813,64	€ 137.093,13	€ 150.363,52
Quota FNOMCeO per tassa annuale a ruolo doppi iscritti	€ 1.886,50	€ 5.629,00	€ 7.223,94	€ 9.110,44
Quota FNOMCeO a esazione diretta	€ 1.120,45	€ 2.700,00	€ 2.700,00	€ 3.820,45
Commissione ENPAM Invalidità	€ 0,00	€ 0,00	€ 0,00	€ 0,00
Ritenute per c/Terzi	€ 0,00	€ 200,00	€ 4.000,00	€ 4.000,00
Servizio Economato	€ 0,00	€ 5.000,00	€ 5.000,00	€ 5.000,00
Compenso da Terzi lordi personale	€ 0,00	€ 0,00	€ 0,00	€ 0,00
Totale Cap. XXII	€ 26.628,80	€ 213.592,64	€ 244.817,07	€ 271.445,87
TOTALE USCITE	€ 38.764,86	€ 1.282.763,64	€ 1.403.066,20	€ 1.441.831,06

Le Commissioni dell'Ordine

Ecco i componenti dei "gruppi ristretti"

Come già preannunciato nel numero di marzo di "Genova Medica" riportiamo di seguito le Commissioni istituite presso l'Ordine con l'organigramma di massima. La stesura definitiva, sia dei componenti che di alcune Commissioni in fase di ultimazione, verrà pubblicata prossimamente. Un ringraziamento va a tutti i colleghi che hanno aderito a partecipare e un augurio di buon lavoro.

Enrico Bartolini

◆ **Aggiornamento** - Coordinatore: L. Nanni. Componenti: R. Andreatta, G.L. Ravetti, A. Ferrando, M. Blondett, G. Marini, M. Malatesta.

◆ **Rapporti ospedali/territorio** - Coordinatori: G. Regesta, L. Lusardi. Componenti: A. Celenza, A. De Micheli, E. Cerri, P. Pinto, A. Santi, E. Salomone, F. Pesenti, G. Pesce.

◆ **Deontologia e bioetica** - Coordinatore: M. Canale. Componenti: G. Migliaro, A. Zigliara, Padre L. Bucci, F. Henriquet, G. Sacco, L. Lusardi, M. Basso, R. Celesti, A. Gianelli Castiglione.

◆ **Responsabilità professionale e medicina legale** - Coordinatore: M. Canale. Componenti: C. Zauli, V. Mortara, R. Soro, G. Bruni, F. Canale, G. Sacco, R. Tebaldi, F. Spigno, L. Bianchini, R. Napoli, T. Boccoardo, A. Lomi.

◆ **Giovani medici e specializzandi** - Coordinatore: M. Basso. Componenti: P. Franzì, G.

Murdaca, V. Rubino, V. Andretta, L. Marinelli, F. Traverso, P. Geremia, D. Dal Sacco, C. Grondona, L. Milone, L. Tomasello.

◆ **Ordine-cure primarie** - Coordinatore: M. Blondett. Componenti: G. Pesce, P. Brascesco, G. Bedocchi, T. Giordano, A. Santi, M. Malatesta, P. Mangini, L. Fasoli, A. Saccarello, G. Stellini, L. Agosti, F. Pesenti.

◆ **Ordine-Levante** - Coordinatore: M. Giunchedi. Componenti: G. Guainazzo, A. Marcenaro, R. Spelta, P. Solari, A. Zigliara, V. Canepa, C. Guardincerri.

◆ **Ordine pediatria** - Coordinatore: A. Ferrando. Componenti: L. Massimo, V. Silvio, E. Nardelli, R. Lorini.

◆ **Ordine ospedali** - Coordinatore: E. Gatto. Componenti: B. Faravelli, B. Ratto, M. Giordano, M. Zanardi, F. Drago, M. Filauro.

◆ **Ordine-territorio** - Coordinatore: L. Bottaro. Componenti: R. Gnotta, R. Bisio, F. Pinacci, F. De Stefano, C. Barone, A. Grondona, A. Lombardi, L. Bistolfi, L. Schiazza, E. Zambenardi.

◆ **Pari opportunità** - Coordinatore: M.C. Barberis. Componenti: I. Baldaro Verde, P. Fondelli, R. Zaccanti, S. Voltolini, E. Ducci, R. Napoli.

◆ **Psichiatria e tossicodipendenze** - Coordinatore: G. Boidi. Componenti: E. Maura, G. Sacco, G. Montinari, G. Nuvoli, P. Severino, E. Ducci, F. Gabrielli.

◆ **Culturale** - Coordinatore ad honorem: De Benedetti. Componenti: S. Fiorato, L. Gamberini, E. Guglielmino.

L'Irap e il condono

Una sentenza esclude il professionista iscritto all'Albo dall'applicazione dell'Irap

Sono ormai noti i motivi che hanno dato vita all'intreccio di interpretazioni sulla applicabilità o meno delle norme Irap ai professionisti e fino a poco tempo fa non si avevano elementi per confutare le pretese dell'erario. Sono intervenute varie sentenze di commissioni tributarie provinciali (primo grado) sia favorevoli che contrarie alle richieste di rimborso, ma è di pochi giorni fa la notizia riportata dalla stampa specializzata dello scorso 2 aprile secondo la quale la Commissione tributaria regionale (che è un secondo grado) dell'Emilia Romagna, con sentenza n. 11/35/03, depositata il 13 marzo

ultimo scorso, ha riconosciuto che l'iscrizione all'Albo di appartenenza esclude il professionista dall'applicazione dell'Irap.

A quanto pare si tratta della prima sentenza importante che riconosca il principio secondo il quale l'appartenenza ad una professione protetta è l'unico elemento che caratterizza la professione, indipendentemente da qualsiasi forma organizzativa.

Così stando le cose, e tenuto conto che la fonte da cui deriva il principio (Commissione tributaria regionale) ha una valenza giuridica superiore ad una semplice interpretazione, anche se ministeriale, che attualmente nega i rimborsi in discussione, si deve concludere che l'erario non ha il diritto di pretendere l'Irap dal professionista regolarmente iscritto al suo albo.

Si inserisce ora il discorso sui cosiddetti condoni le cui disposizioni legislative non trattano espressamente l'argomento. Solo la circolare ministeriale del 25 Marzo 2003, n.18, che è sempre una semplice interpretazione, chiarisce: *"Pertanto, il contribuente che definisce la propria posizione con le "sanatorie previste dagli art. 7 e 9 rende definitivi gli imponibili esposti "nella dichiarazione originaria e, di riflesso, rinuncia ad eventuali cause "di esclusione e, di conseguenza, ad ogni contenzioso derivante da esse".*

Nasce ora il dilemma: fare o non fare il condono quando esiste un contenzioso od una semplice istanza di rimborso Irap?

La risposta non è semplice e si deve cercare non nel diritto, ma nella convenienza, tenendo presente che il comma 13 dell'art.7 ed il

Muti Dopplex II

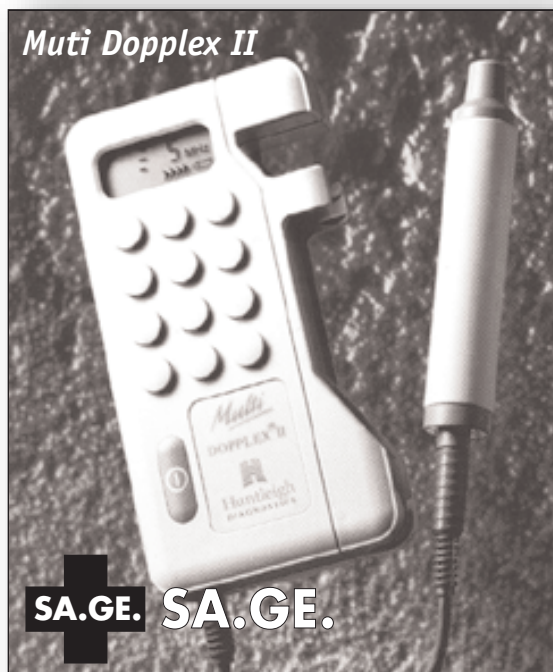

SA.GE. SA.GE.

SAGE. Articoli Sanitari

Via Vito Vitale, 26 - 16143 Genova
Tel. 010/5220296 Fax 010/5450733

comma 9 dell'art.9 delle disposizioni in materia di condono, stabiliscono testualmente: "la definizione automatica, limitatamente a ciascuna annualità, rende "definitiva la liquidazione delle imposte risultanti dalla dichiarazione con "riferimento alla spettanza di deduzioni e agevolazioni indicate dal "contribuente o all'applicabilità di esclusioni".

Dunque, chi fa il condono perde il diritto a

qualsiasi rivendicazione riguardante gli anni condonati. Ecco perchè ognuno deve riflettere sulla convenienza finanziaria - costo del condono più l'importo del possibile rimborso Irap - tenendo conto che, a sensi del citato art. 9 (comma 10), il perfezionamento della procedura comporta la preclusione di ogni accertamento tributario.

(A cura dello Studio Associato Giulietti)

Continuità assistenziale, Odg in Regione

A seguito delle segnalazioni pervenute all'Ordine da numerosi Medici della continuità assistenziale riguardanti la carenza di organico, la mancata istituzione di corsi di qualificazione professionale e l'irriguardoso trattamento economico erogato a questi colleghi, di gran lunga inferiore a quello in atto in regioni viciniori (es. Piemonte e Lombardia), il dr. Castellaneta, nella sua veste di consigliere regionale, ha presentato un Ordine del giorno che di seguito riportiamo con la speranza che al più presto i soggetti istituzionali chiamati in causa si attivino fattivamente al fine di risolvere questa vergognosa situazione. Purtroppo tale impegnativo documento non è stato approvato all'unanimità.

Ordine del giorno (art. 117)

Il consiglio regionale:

- **stante** la cronica difficoltà sia nel reperimento dei Medici convenzionati nel Servizio aziendale di Continuità assistenziale (ex Guardia Medica), sia nella loro continuità di servizio in seno alla suddetta struttura;

- **tenuto conto** del primario ruolo svolto dai suddetti medici nell'ambito del richiamato servizio, data la molteplicità delle problematiche che gli stessi sono chiamati ad affrontare e per le quali non esistono, ad oggi, adeguati corsi di qualificazione,

- **considerato** altresì che alla base della cronica carenza di operatori citati in premessa sta il dequalificante trattamento economico in cui gli stessi sono inquadrati a livello nazionale;

- **tenuto conto** che la Regione Piemonte ha

promosso un accordo tra l'Assessore regionale alla Sanità e le OO. SS. mediche più rappresentative della categoria volto al superamento delle sopra citate difficoltà e che lo stesso ha prodotto una D.G.R. con la quale è stata riconosciuta una indennità oraria aggiuntiva al trattamento economico previsto dal Dpr n. 270/2000;

impegna il Presidente della Giunta regionale e l'Assessore regionale alla Sanità

ad attivarsi affinché convochino al più presto i soggetti istituzionali del caso al fine di addivenire ad un similare accordo e ad una successiva delibera di Giunta regionale che lo attui per superare le attuali carenze poste in premessa, prevedendo contestualmente l'istituzione di corsi di qualificazione professionale volti ad una più adeguata specificità operativa con la quale i suddetti operatori sono chiamati ad intervenire.

CIDO

ECM, il sistema va avanti

Sta per partire la formazione a distanza, che crescerà nel tempo

Nell'articolo seguente trovate una sintesi delle novità che riguardano l'Ecm dopo l'incontro di Cernobbio del 24-27 marzo. Abbiamo anche provveduto a sintetizzare l'accordo raggiunto nella Conferenza Stato-Regioni del 13 marzo 2003, ricordando anche quello del 2001.

Trovate comunque notizie dettagliate sul sito: http://www.adnkronos.com/SpecialiIGN/Sanita_Futura/index.php e sul sito www.sanitafutura.it In estrema sintesi possiamo per ora dire che:

1) Il sistema Ecm, nonostante le critiche, prosegue, per cui coloro che speravano che finisse debbono rassegnarsi;

2) A brevissimo decollerà la formazione a distanza (Fad) che potrà consentire, nel tempo, di fornire fino al 80% dei crediti annuali. La Fad potrebbe contribuire alla informatizzazione dei Medici e delle strutture sanitarie. Le attività formative multimediali o via web consentiranno di ridurre notevolmente i costi e di ampliare l'offerta e la qualità, semplificando i problemi organizzativi e logistici per l'acquisizione dei crediti formativi.

Infatti i problemi si evidenzieranno soprattutto quando questi diverranno 20 o 30 l'anno ed oltre, ma già ora sono avvertiti da tutte quelle aziende pubbliche o private che non hanno risorse adeguate per l'elaborazione e l'organizzazione di eventi formativi in loco.

3) Assisteremo ad un graduale passaggio di competenze alle Regioni. A tale proposito informiamo che alcune di queste (Emilia-

Romagna, Veneto, Toscana, Puglia) hanno già emesso leggi per la regionalizzazione dell'ECM. Nella nostra Regione siamo, allo stato attuale, in una situazione ancora di concertazione e, come constatato in alcune riunioni avvenute presso il nostro Ordine, alcune aziende e strutture sono state molto attive e stanno mettendo le basi per un prossimo valido sistema regionale.

Chi non ha raccolto i 10 crediti nel 2002 può recuperare quest'anno. Verso la "regionalizzazione".

4) Sono state stabilite le regole per l'accreditamento dei "provider".

5) Coloro che non hanno raccolto i 10 crediti nel 2002 possono recuperare nel 2003.

La situazione è comunque ancora "in progress" per cui cercheremo di tenervi informati dei futuri sviluppi. Per ora trovate gli eventi, sia accreditati che da accreditare, sul sito del ministero della Salute a cui potete giungere dal sito del nostro Ordine (www.omceoge.it). Alcune aziende stanno inviando anche gli eventi formativi all'Ordine dei Medici e rendiamo disponibile sia il bollettino "Genova Medica" che il sito dell'Ordine per diffondere e portare a conoscenza di tutti i Medici i vari eventi che verranno svolti. Potete inviare i vostri contributi ed eventi a: anagrafica@omceoge.it

Alberto Ferrando - Luca Nanni

Ecm tra eventi e providers

Parte l'accreditamento dei circa tremila organizzatori

Nell'ambito del Forum "Sanità futura 2003", che si è svolto a Cernobbio dal 24 al 27 marzo, si è tenuta la sessione dedicata all'Ecm, in cui i vicepresidenti della commissione nazionale sull'educazione continua in medicina hanno illustrato gli obiettivi futuri del programma di formazione continua che sarà pubblicato per intero, appena disponibile, sul sito dell'Ordine.

I due principali relatori, D'Ari e Vigneri, hanno trattato in particolare i seguenti temi:

◆ l'accordo raggiunto nella Conferenza Stato-Regioni del 13 marzo 2003 (che riportiamo sintetizzato più sotto e che potete tro-

Al Forum di Cernobbio

le ultime notizie sull'argomento.

La "Fad" coprirà il 50% del sistema.

vare all'indirizzo: <http://www.governo.it/backoffice/allegati/18797-1267.pdf> e si rifà, in molti punti, alla Conferenza Stato Regioni del 20 dicembre 2001 (anche questo reperibile sul sito del governo italiano all'indirizzo: <http://www.governo.it/backoffice/allegati/15042-604.pdf>)

◆ il consuntivo dell'esperienza del primo anno (1/4-2002 ad oggi);

◆ le prospettive: accreditamento dei provider e formazione a distanza.

Per quanto riguarda l'accordo del 13 marzo, si può dire che viene confermato che l'attività di formazione continua rientra nella materia "tutela della salute" affidata alla potestà legislativa delle Regioni, che possono individuare

tra l'altro obiettivi formativi di specifico interesse locale, così come è già stato sperimentato in Emilia Romagna.

Per l'anno 2003 le attività formative residenziali, comprese quelle aziendali, continueranno ad essere accreditate e valutate secondo le modalità attualmente in vigore, parallelamente allo sviluppo di un sistema alternativo che prevede la costituzione di provider accreditati. Consentendo di fatto la diffusione del processo di decentramento regionale, che nella prima fase di sperimentazione aveva coinvolto solo poche realtà, l'accordo prevede che le Regioni possono decidere di procedere ad una propria attività di accreditamento utilizzando gli stessi criteri della commissione nazionale con la garanzia che i crediti maturati dai singoli professionisti nell'ambito di iniziative regionali saranno riconosciuti a livello nazionale.

Viene inoltre dato atto che le categorie professionali che non hanno potuto soddisfare il debito formativo nel 2002, possono recuperarlo nel 2003.

Infine vi è un generico richiamo al fatto che i costi delle attività formative possono gravare sulle risorse per il finanziamento del Ssn (art.1 del DL 347 del 18/9/2001) nei limiti della spesa registrata annualmente nel periodo 2000-2002.

I relatori hanno ribadito che il primo anno dell'avvio del programma Ecm ha testimoniato il pieno successo dell'iniziativa, smentendo i numerosi critici che a vario titolo hanno tentato di far abolire il nuovo sistema di acquisizione delle competenze professionali attra-

verso il controllo ministeriale.

I "piccoli inconvenienti in corso d'opera", come ad esempio l'incertezza dei finanziamenti, la non coerenza dei crediti acquisiti rispetto al proprio specifico professionale, la difficoltà ad acquisire crediti per molte categorie professionali non abituate ad esporsi sistematicamente a eventi formativi, sono stati definiti come ovvie e prevedibili difficoltà di un sistema ai primi passi, che migliorerà col tempo.

Sono stati forniti alcuni dati a testimonianza della numerosità degli attori in gioco:

- si sono iscritti più di 7000 organizzatori di eventi (1/3 in Lazio e Lombardia)
- di questi circa la metà costituita da privati ed il resto distribuito tra società scientifiche, Ordini e collegi professionali, case editrici, Asl.
- la media è stata di un organizzatore ogni 76 operatori sanitari (per la dipendenza);
- gli eventi richiesti sono stati circa 50.000 con un numero complessivo di edizioni pari a circa 78000, di cui il 10% organizzati dalle Asl
- non è stato concesso l'accreditamento a circa l'11% delle richieste;
- sono stati più premiati i Pfa (progetti forma-



L'ASSOCIAZIONE GRUPPO OMEOPATICO DULCAMARA

con il patrocinio del Comune di Genova, della Provincia di Genova e della Regione Liguria

organizza il seminario

"INTEGRAZIONE TRA LA STRUTTURA OSPEDALIERA E LA MEDICINA OMEOPATICA: L'ESPERIENZA DELL'OSPEDALE OMEOPATICO DI GLASGOW. CASI CLINICI IN AMBITO OSPEDALIERO"

14 CREDITI
E.C.M.

VENERDI 9 E SABATO 10 MAGGIO 2003 - Aula Magna Ospedale Galliera - Via Mura delle Capicchine, 14

Relatore: dr. Bob Leckridge

VENERDI 9 MAGGIO

- 9,00 Integrazione della terapia omeopatica in ambito ospedaliero nell'ambito del sistema sanitario nazionale: l'esperienza inglese
- 10,00 Le possibilita' dell'intervento omeopatico: le patologie
- 10,30 L'esperienza dell'ospedale di Glasgow
- 11,00 La tecnica: la visita e la gestione del caos
- 11,30 Esempi di casi clinici risolti con l'utilizzo di supporto informatico
- 14,30 Le sindromi epilettiche :il trattamento ed i rimedi omeopatici
- 15,30 Esempi clinici

- 16,30 Il bambino autistico : la gestione del caso i rimedi
- 18,00 Presentazione di casi clinici

SABATO 10 MAGGIO

- 9,00 I principali rimedi utilizzati: le solancee
- 10,00 Casi clinici ospedalieri con mezzo informatico
- 11,30 Compositae
- 14,30 Casi clinici risolti con utilizzo di supporto informatici
- 15,30 Le malattie genetiche: possibilita' d'intervento
- 16,30 I rimedi
- 17,00 Casi clinici
- 19,00 Ritiro test di valutazione e chiusura dei lavori

Bob Leckridge: accademico dell'ospedale di Glasgow, presidente della Facoltà universitaria di omeopatia di Londra, con una solida esperienza clinica costruita in un ospedale omeopatico inserito da anni nel servizio sanitario britannico. La pratica clinica di Leckridge è un valido esempio di collaborazione in ambito ospedaliero tra medicina e omeopatia e convenzionale. Ha organizzato un ambulatorio omeopatico con neurologi e psichiatri infantili del dipartimento di psicologia dello sviluppo presso l'ospedale pediatrico di Glasgow. Si occupa d'insegnamento di medicina omeopatica in vari paesi del mondo ed è autore del libro "homeopathy in primary care" Published by Churchill Livingstone.

Costo iscrizione: € 150 + Iva - Per informazioni e iscrizioni: dr. Claudio Mangini 010.56.54.58 - dr. Flavio Tonello 010.570.29.88 e-mai: info@dulcamara.org - fax 010 868.29.35. Orario di segreteria 14,30 - 18,30.

tivi aziendali) partiti più in ritardo, che dovranno essere diffusi su tutto il territorio nazionale, con la trasformazione delle Asl in provider;

- i 450.000 operatori coinvolti hanno acquisito una media di 12 crediti;
- ad un'ora di evento è stato attribuito un punteggio medio di 0.78 crediti;
- il 25% degli eventi non ha previsto quota di iscrizione, per la quasi totalità sono stati richiesti 20 euro per ora, il 3% dei progetti formativi aziendali ha previsto una piccola quota (6 euro l'ora).

A questo sistema ormai a regime dovrà affiancarsi, coesistendo per un certo tempo, un nuovo modello che prevederà l'accredita-

mento non più degli eventi ma dei provider. Partirà a giorni una fase sperimentale che dovrà portare all'accreditamento di un numero stimato di circa 3000 soggetti, i quali dovranno muoversi su un doppio binario: farsi assegnare crediti dalla commissione nazionale e assegnare direttamente crediti, che per ora non avranno valore, agli eventi da essi organizzati.

Si vuol puntare ad una maggior qualificazione dell'offerta formativa con un parametro di 1 credito per ora di formazione e si vuole obbligare ad acquisire un minimo numero di crediti nello specifico proprio del profilo o della categoria di appartenenza.

Per farsi accreditare come provider, gli aspi-

Attenti all'epidemia di morbillo

Sui problemi della Sars (Severe acute respiratory syndrome) dati i tempi tecnici necessari alla preparazione e alla spedizione, "Genova Medica" non può tenere il passo con le esigenze di tempestività e immediatezza di simili situazioni. Non ci resta quindi che raccomandarvi, per tenervi aggiornati "in tempo reale", di consultare i vari siti ufficiali (che trovate anche sul sito dell'Ordine dei Medici: www.omceoge.it).

Al momento di andare in stampa i casi segnalati sono 2.781 e i decessi 111 (10/4/2003).

Desideriamo invece richiamare l'attenzione sul fatto che, al momento di chiudere la rivista, ci è giunta segnalazione da parte del prof. Gasparini, del Dipartimento di scienze mediche, igiene e medicina preventiva, di

un'iniziale epidemia di morbillo in Liguria. I casi accertati (al 4 aprile) erano 17 alla Spezia, 11 a Finale Ligurie, uno a Imperia. Ricordando l'epidemia sviluppatasi in Campania nel 2002, con decine di migliaia di casi, vari decessi e complicazioni a carico del sistema nervoso centrale e considerando la bassa copertura per il morbillo della nostra regione (ben al di sotto del 95% indicato dall'Oms) il Dipartimento sopra indicato ha sottolineato l'importanza di disporre di materiale patologico per l'isolamento del virus e il sequenziamento dell'acido nucleico. Sarebbe, quindi, importante che i campioni di saliva, urine e plasma pervenissero ai laboratori di quel Dipartimento nel più breve tempo possibile.

Per informazioni e indicazioni organizzative: tel. 010-3538501.

ranti soggetti pubblici e privati dovranno soddisfare criteri di qualità nella produzione di eventi e dovranno essere in grado di assegnare crediti ai propri programmi formativi, in modo proporzionale all'impegno richiesto per acquisire competenza in un certo settore.

Verranno resi noti i parametri necessari a rispondere ai requisiti di qualità, come l'idoneità organizzativa, strutture e tecnologie adeguate, metodologia didattica efficace, contenuti aggiornati e basati sull'evidenza, certificazione di qualità per le procedure utilizzate. La vera novità è però costituita dalla formazione a distanza (Fad), cioè la formazione che non utilizza situazioni "live", ma prevede l'uso di tecnologia informatica e sistemi multimediali.

Questo tipo di formazione ha il vantaggio di prevedere una fruizione asincrona, in luoghi e tempi diversi, adattabile ai diversi livelli di competenza, economica e flessibile.

Anche in questo caso dovranno costituirsi dei provider che dovranno documentare di avere personale, segreteria, budget, dedicato alla formazione, nonché strutture e mezzi idonei, capacità organizzative e competenze cliniche e didattiche.

Chi può fare il provider della Fad? Anche in questo caso sia enti pubblici che privati, competenti su contenuti e tecniche di formazione (società scientifiche ad es.) ed i soggetti con competenze tecnico editoriali (fornitori di prodotti informatici, case editrici). E' concessa l'associazione dei primi con i secondi per integrare le rispettive competenze.

Saranno previste quattro tipologie di accreditamento:

- a) - provvisorio per il primo anno;
- b) - standard per i successivi 5 anni;
- c) - sotto monitoraggio per avere violato le

regole;

d) - negato per comportamento non idoneo. Sono considerati esempi di violazione delle regole programmi con contenuti finalizzati a favorire sponsor commerciali, mancata esplicitazione degli sponsor, ecc

Per quanto riguarda il problema dell'assegnazione dei crediti per la formazione a distanza, il credito dovrà misurare la quantità di tempo impegnato per l'aggiornamento. Si dovrà prevedere che il tempo medio di apprendimento per l'utente a cui il programma è rivolto rispetti il parametro: un' ora = un credito.

Come nel resto della UE, si considera che almeno 1 settimana (40-50 ore) l'anno sia dedicata ad aumentare le proprie competenze. La nostra impressione è che la formazione a distanza non sarà molto gradita alla maggior parte degli operatori per la mancanza del contatto fisico e dell'interattività, nonché per l'ancora basso livello di alfabetizzazione tecnologica.

Per riassumere: si prevede che in futuro più del 50% sarà formazione a distanza, con un tetto non superabile dell' 80%, non più del 20% sia dedicato a didattica frontale con più di 200 operatori, non più del 25% sia dedicato ad argomenti affini o di carattere generale. In ultimo è utile richiamare alcune affermazioni a proposito del conflitto di interesse.

Le industrie farmaceutiche non possono diventare provider; deve essere prevista una dichiarazione esplicita di rapporti con eventuali soggetti portatori di interessi commerciali. Con decreto ministeriale è stata istituita una commissione che ha il compito di valutare i contributi finanziari dell'industria farmaceutica per finalizzarli alla costruzione di programmi formativi da gestire con le Asl.

Giuseppina Boidi

Calcoliamoci la pensione

Scattata con il 2003 la rivalutazione dei contributi Enpam e dei redditi

Come ormai è noto da tempo, con il nuovo regolamento del Fondo Generale Enpam, valido per tutti i Medici e Odontoiatri iscritti all'albo, è scattata la rivalutazione, anno per anno, dei contributi e dei redditi da essi derivanti in base a determinati coefficienti variabili ogni anno sia per la quota A, che non è più uguale per tutti come nel passato, sia per la quota B.

Un prontuario per arrivare a determinare il trattamento pensionistico con i coefficienti per i singoli anni

Anche in considerazione dell'entrata in vigore dell'euro riteniamo utile per i colleghi ritornare sull'argomento come avevamo fatto l'anno scorso.

Confermiamo che i contributi vengono rivalutati secondo l'indice Istat, mentre i redditi da essi derivanti, per ambedue le quote A e B, vengono rivalutati in base a determinati coefficienti, variabili ogni anno, in base al 75% dell'indice Istat relativo. Quanto sopra con decorrenza dal 01/01/1998. Invece, soltanto per la quota B, dal 1990 al 1997 compreso, viene applicato l'indice Istat, al 100% per i redditi derivanti da contributi obbligatori e al 75% per quelli derivanti dai facoltativi, che, peraltro, dal 1998 sono stati soppressi.

Pubblichiamo, pertanto, qui di seguito la tabella dei coefficienti di rivalutazione edita dall'Enpam per l'anno 2003, in base alla quale i colleghi che andranno in pensione a

65 anni di età, nel corso di quest'anno, potranno calcolarsi da soli la pensione loro spettante tenendo, tuttavia, conto di quanto abbiamo scritto e ricordando che sul reddito medio annuo rivalutato va applicata la percentuale totale risultante dalla somma delle percentuali applicate ad ogni anno di contribuzione, cioè l'1,75%. Solo per la quota A) sino al 1997, l'1,10%. Il reddito medio rivalutato si ottiene dividendo il reddito complessivo per il numero di anni di contribuzione.

Poichè con il nuovo regolamento del Fondo sono sufficienti 5 anni di contribuzione per avere diritto alla pensione, riteniamo utile predisporre un piccolo esempio. Partiamo, quindi dal 1990 e prendiamo in considerazione un collega che abbia contribuito al Fondo sia con la quota A sia con la quota B e con una età, già all'inizio del periodo di contribuzione, superiore ai 40 anni che vada in pensione al 30 giugno 2003 al compimento del 65° anno di età.

Pubblichiamo, pertanto, sia la tabella dei coefficienti di rivalutazione per l'anno 2003, sia l'esempio sopra menzionato.

Queste due tabelle valgono, come detto, solo per l'anno 2003.

Tuttavia consigliamo a tutti i colleghi di conservare questo numero di "Genova Medica" perchè, anche se ogni anno varierà la tabella dei coefficienti, i calcoli e le percentuali da applicare al reddito medio annuo rivalutato saranno sempre identici a quelli qui esposti.

Manlio Baldizzzone

Tabella dei coefficienti di rivalutazione 2003

Anno di riferimento dei contribuiti	Coefficienti di rivalutazione al 100 % (quota B)	Coefficienti di rivalutazione al 75 % (quota A e quota B dal 01/01/'98)	Anno di riferimento dei contribuiti	Coefficienti di rivalutazione al 100 % (quota B)	Coefficienti di rivalutazione al 75 % (quota A e quota B dal 01/01/'98)
1947		23,3742	1975		6,4140
1948		22,0853	1976		5,5402
1949		21,7623	1977		4,7287
1950		22,0460	1978		4,2343
1951		20,1165	1979		3,6934
1952		19,3151	1980		3,0933
1953		18,9595	1981		2,6453
1954		18,4674	1982		2,3096
1955		17,9710	1983		2,0410
1956		17,1266	1985		1,7411
1957		16,8118	1986		1,6554
1958		16,0529	1987		1,5936
1959		16,1164	1988		1,5296
1960		15,6988	1989		1,4503
1961		15,2639	1990	1,5089	1,3813
1962		14,5338	1991	1,4180	1,3132
1963		13,5364	1992	1,3452	1,2587
1964		12,7957	1993	1,2910	1,2181
1965		12,2784	1994	1,2421	1,1817
1966		12,0425	1995	1,1790	1,1340
1967		11,8112	1996	1,1347	1,1008
1968		11,6628	1997	1,1154	1,0866
1969		11,3518	1998		1,0718
1970		10,8127	1999		1,0590
1971		10,3094	2000		1,0388
1972		9,7757	2001		1,0182
1973		8,8777	2002		1,0000
1974		7,4752	2003		1,0000

ESEMPI DI CONTEGGIO PER IL CALCOLO DELLA PENSIONE SPETTANTE

Anno di	Quota A		Quota B			
	contr.	reddito	obbligatoria		facoltativa	
			contr.	reddito	contr.	reddito
1990	1.008.000	8.064.000				
1991	1.008.000	8.064.000	6.250.000	50.000.000		
1992	1.008.000	8.064.000	7.000.000	56.000.000	3.000.000	24.000.000
1993	1.008.000	8.064.000	7.500.000	60.000.000	3.000.000	24.000.000
1994	1.008.000	8.064.000	7.800.000	62.400.000	3.000.000	24.000.000
1995	1.008.000	8.064.000	8.000.000	64.000.000		
1996	1.008.000	8.064.000	7.500.000	60.000.000		
1997	1.008.000	8.064.000	5.500.000	44.000.000		
1998	1.875.000	15.000.000	6.000.000	48.000.000		
1999	1.909.000	15.272.000				
2000	1.938.000	15.504.000				
2001	1.990.000	15.920.000				
Lire	15.776.000	126.208.000	55.550.000	444.400.000	9.000.000	72.000.000
Euro	8.147,63	65.181,00	28.689,19	229.513,45	4.648,12	37.184,90
2002	1.057,55	8.221,99				
2003	540,94	4.230,20				
tot. euro	9.746,12	77.633,19	28.689,19	229.513,45	4.648,12	37.184,90

Note esplicative

1) Per ottenere il reddito medio rivalutato, poichè trattasi di un periodo, nel caso portato ad esempio, di 13 anni e 6 mesi di attività per la quota A di 8 anni per la quota B si avrà:

quota A € $112.658,32 : 13,50 = 8.345,07$, quota B € $299.928,86 : 8 = 37.491,11$. I totali sottolineati sono il reddito medio annuo rivalutato.

2) Per calcolare la pensione al 30 giugno 2003 si calcola: per la quota A l'1,10 % per ogni anno fino

(come abbiamo detto, prendiamo in considerazione un collega dai 40 anni in su che abbia contribuito al Fondo, sia per la quota A, sia per la quota B dal 1990 e che vada in pensione il 30 giugno 2003 al compimento dei 65 anni di età)

tab. coeff. riv.		reddito riv.	
100 %	75 %	Quota A + Quota	
	1,3813	11.138.803	
1,4180	1,3132	10.589.645	+ 70.900.000
1,3452	1,2567	10.150.157	+ 105.540.000
1,2910	1,2181	9.822.758	+ 105.820.500
1,2421	1,1817	9.529.229	+ 105.867.840
1,1790	1,1340	9.144.576	+ 75.456.000
1,1347	1,1008	8.876.851	+ 68.082.000
1,1154	1,0866	8.762.342	+ 49.077.600
	1,0718		67.523.400
	1,0590	16.173.048	
	1,0388	16.105.555	
	1,0182	16.209.744	
		194.026.108	580.743.240
		100.206,13	299.928,86
	1.000	8.221,99	
	1,000	4.230,20	(6 mesi)
		112.658,32	299.928,86

al 1997 (1,10 % x 8 = 8,80 %); per la quota B l'1,75 % per ogni anno fino al 1997 (1,75 % x 7 = 12,25%). Per le quote A e B dal 1998 l'1,75 % e per ogni anno (1,75 % x 5,50 = 9,63 %). Pertanto: quota A 8.345,07 x 18,43 % = 1.538,00; quota B 37.491,11 x 14,00 % = 5.248,76:

Totale pensione lorda € 6.786,76 : 12 = € 565,57 mensili lordi.

N.B. Ogni anno, nel mese di gennaio, tutte le pensioni Enpam avranno un aumento percentuale in base al 75% dell'indice Istat.

"IL DOLORE IN REUMATOLOGIA" - Si terrà alla sala del Banco di Sardegna, Palazzo Spinola Dei marmi, piazza Fontane Marose, 6 il VIII Corso di aggiornamento in reumatologia: "Il dolore in reumatologia". Ecco le date: **giovedì 29 maggio, ore 20,30** "Il dolore osseo nelle forme osteoporotiche: cause e terapia"- moderatori: prof.ri. Giacomo Garlaschi, Maurizio Cutolo, relatore prof. Bruno Serio; **giovedì 5 giugno, ore 20,30** "Il dolore articolare nei soggetti obesi: quali meccanismi?"; moderatori: prof.ri Renzo Cordera, Maurizio Cutolo, relatore prof. Marco A. Cimmino; **giovedì 12 giugno ore 20,30** "I ritmi circadiani del dolore come meglio utilizzare la terapia", moderatori: prof.ri Massimo Leandri, Maurizio Cutolo, relatore prof. Maurizio Cutolo. Per iscriz.: segr. organizz., Daniela Frediani tel.010/ 3538885 - 3533420 - 3537779.

SCREENING SALUTE - Pediatri, ostetrici-ginecologi, genetisti sono i destinatari del "percorso di formazione screening e salute" (4 crediti Ecm), articolato in diversi "moduli", in programma alla Sala Quadrivium di piazza Santa Marta. Gli appuntamenti sono promossi dall'Accademia nazionale di medicina, dall'Associazione pediatri extraospedalieri liguri e dall'Ospedale Galliera. Per il **10 maggio, con inizio alle 9**, è prevista una giornata dedicata agli screening endocrino metabolici. Relatori: R. Cerone, A. Burlina, M.C. Schiaffino, R. Gastaldi, L. Romano, R. Lorini. Moderatori: L. De Fabrizio, P. Moscatelli, S. Trasino. Per informazioni tel. 010-83794235 e www.accm.net o www.apel-pediatri.it

RADIOLOGIA MUSCOLO SCHELETRICA - Al Centro congressi dei Magazzini del Cotone, a Genova, si terrà il **16 e 17 maggio** il congresso nazionale della sezione di radiologia muscolo scheletrica della Società italiana di radiologia medica. In previsione: tre letture magistrali (su radiologia tradizionale e digitale, tumori dell'osso e protocolli diagnostici nella "gestione per imaging" delle lesioni traumatiche dell'apparato scheletrico), due tavole rotonde, una sessione di training radiologico e riunioni congiunte dei gruppi di lavoro di reumatologia, radiologia muscolo-scheletrica in età evolutiva e osteoporosi. Comitato organizz.: C. Masciocchi, C. Faletti e G. Garlaschi. **Per informazioni: tel. 010 - 5552024.**

GIORNATA DI AGGIORNAMENTO - "Il cancro del retto inferiore: nuovi concetti e approccio multidisciplinare". E' questo l'argomento al quale sarà dedicata la quarta giornata di aggiornamento dell'Ospedale Evangelico, che è prevista il **20 giugno al Palazzo della Commenda di Prè, in Genova**. Il programma è ancora in via di definizione nei particolari, ma i punti che saranno trattati riguarderanno la stadiazione come premessa indispensabile al corretto trattamento e l'integrazione tra le tre modalità terapeutiche (chirurgica, oncologica e radioterapia), con approfondimenti dedicati ai fattori prognostici, alle recidive e alla discussione di casi clinici. Per inf. tel. 010-5522247.

PSICOTERAPIA MEDICA - Continuano i seminari organizzati dalla sezione ligure della Società italiana di psicoterapia medica, incentrati sull'argomento del trauma nella psicoterapia della nevrosi e dei comportamenti violenti. **Alle 21 del 8 maggio, al consultorio Aied di via Cesarea 37/d/r**, in Genova centro: "Abuso sessuale, manifestazioni psicopatologiche nell'adulto e risvolti terapeutici", a cura di Alessandra Berti, dirigente medico del Dipartimento scienze psichiatriche dell'Università; **22 maggio** "Nevrosi e immaginario cinematografico; the twilight zone", a cura di Giuseppe Ballauri, psichiatra; **5 giugno** "Discussione di casi clinici", a cura di Amalia Scotti, psichiatra e psicoterapeuta.

I PERCORSI DEL BAMBINO ALLERGICO - Alle ore 9 del 31 maggio avrà inizio presso il CBA un corso di aggiornamento indirizzato a Medici scolastici, pediatri consultoriali e pediatri di base. Il corso (5 crediti Ecm) è suddiviso in sessioni interattive e *affronterà i seguenti argomenti*: nuove acquisizioni sui meccanismi patogenetici delle allergopatie; ambiente e allergia; l'evoluzione delle allergopatie dall'infanzia all'adolescenza; epidemiologia dell'asma bronchiale; il ruolo dello specialista nella diagnostica allergologica; il ruolo del laboratorio nella diagnostica allergologica; la prevenzione ambientale; la terapia iposensibilizzante: quando e a chi?; Allergia e scuola: il modello genovese, un approccio multidisciplinare; il ruolo dell'educazione sanitaria in campo allergologico; la gestione del bambino allergico in ambiente scolastico: schemi terapeutici e procedure di emergenza; allergia e sport; la centralità del ruolo del pediatra di libera scelta; integrazione ospedale-territorio ed itinerari diagnostici del bambino allergico.

Relatori e moderatori: E. Battistini, L. Bertoluzzo, L. Canepa, M. Caruso, F. Cipollina, P. Crimi, G. D'Amato, A. De Castro, L. Fasce, F. Favareto, A. Ferrando, V. Fontana, M. Franchi, S. Gandus, F. Indiveri, S. Macciò, G. Macrina, O. Maddaluno, M. Manfredi, G. Melioli, P. Minale, L. Moretta, G. Passalacqua, N. Peano, S. Romagnani, G. Rossi, C. Tazzer, M. Tosca, Troise, G. Vignola.

Per informazioni: Aristeia tel.010583224.

CONFERENZE AL DIMI - Queste le prossime date degli aggiornamenti scientifici del Dipartimento di medicina interna dell'Università che si tengono i giovedì alle ore 17 nell'Aula Magna del Dipartimento. **22 maggio** *"Embolia polmonare: un'occasione per ripercorrere il passato, visitare il presente e ipotizzare il futuro"*, con presentazione di Giuliano Lo Pinto direttore del dipartimento medico dell'Asl 4 Chiavarese e la partecipazione di Paolo Belotti, direttore di cardiologia dell'ospedale San Paolo di Savona, Piero Gemignani dirigente medico di radiologia all'ospedale di Lavagna, Emma Principe, dirigente medico di medicina all'ospedale di Santa Margherita e Silvia Varnero, dirigente medico di cardiologia dell'ospedale San Paolo di Savona; **29 maggio** *"Terapia radiometabolica delle metastasi ossee con samario-153"*, a cura di Giuseppe Villa, dirigente medico dell'ospedale San Martino.

I PROSSIMI APPUNTAMENTI DELL'IST DI GENOVA - **6-7 maggio**: Comparative Genomic Hybridization (CGH), (13 crediti Ecm); **6-8 maggio**: Workshop *"Le Good Manufacturing Practices applicate alle colture cellulari per terapia cellulare e genica"* (19 crediti Ecm); **17 maggio**: *"Cavo orale: dalle precancerosi al cancro. Diagnosi, terapia, evoluzioni future"*; **21-22 maggio**: *"Gli accessi vascolari e il loro ruolo in oncologia"*; **4-5 giugno**: *"Le infezioni ospedaliere: un approccio medico al controllo e prevenzione"*; **17 giugno**: *"Ruolo delle terapie integrate nei tumori solidi, incidenza, prevenzione e trattamento degli effetti collaterali"* Jolly Hotel Marina - Genova (richiesto accreditamento Ecm per le figure professionali Medico chirurgo); **26 giugno**: *"Diagnosi e terapia delle micosi opportunistiche - Il Congresso nazionale"* (richiesto accreditamento Ecm per le figure professionali Medico chirurgo).

Per informazioni: Ufficio Formazione e Aggiornamento, Centro Ecm - Ist, e-mail: ufficio.formazione@istge.it - tel. 010/ 5737532 - fax 010/ 5737537



Dentisti Notizie

A cura di Massimo Gaggero

Ultime acquisizioni in implantologia

Si terrà dal 10 maggio al 19 luglio un corso di perfezionamento universitario dal titolo "Ultime acquisizioni in implantologia", promosso dall'Università degli studi di Genova, Dipartimento di Scienze e Tecnologie Biofisiche Mediche e Odontostomatologiche "D.I.S.T.BI.MO.", direttore il prof. P.E. Mangiante. Al corso, articolato in 12 incontri che si terranno nella Clinica Odontoiatrica, Padiglione 4 all'Ospedale San Martino, Piazzale R. Benzi 10, sono attribuiti 42 CFU e verrà rilasciato diploma universitario. Il corso è accreditato E.C.M. Ecco le date degli incontri:

1° incontro	sabato 10/05/03	aula IV piano
2° incontro	dom. 11/05/03	aula IV piano
3° incontro	venerdì 23/05/03	aula IV piano
4° incontro	sabato 24/05/03	aula IV piano
5° incontro	venerdì 06/06/03	aula IV piano
6° incontro	sabato 07/06/03	sala manichini
7° incontro	sabato 28/06/03	aula IV piano
8° incontro	dom. 29/06/03	aula IV piano
9° incontro	venerdì 06/07/03	aula IV piano
10° incontro	sabato 07/07/03	aula Fondi
11° incontro	venerdì 18/07/03	aula IV piano
12° incontro	sabato 19/07/03	sala Fondi.

Per informazioni e iscrizioni: tel. 010/3538404 - 010/3537446.

Appuntamenti culturali Andi di Maggio, Giugno e Luglio

MAGGIO 2003

Venerdì 9

2° corso "Master" per assistenti di studio: "Assistenza in implantoprotesi"- Ore 16-20. Relatore: Paolo Della Casa. Sede: Sala Corsi Andi Genova.

Venerdì 9

Retraining BLS per chi ha conseguito il primo certificato di riconoscimento internazionale BLS-IRC per lo studio odontoiatrico. Ore 20, durata di circa 4 ore che potrà riconvalidare per altri due anni la certificazione acquisita. Sede: Sala Corsi Andi Genova.

Sabato 10

Corso teorico pratico sulle emergenze di



Pronto Soccorso IRC-BLS. Sede: Sala Corsi Andi Genova - n.10 crediti E.C.M.

Venerdì 23

2° Serata di Conservativa. Ore 20,30. Relatore: dott. Marco Oddera. **"Elementi di Odontoiatria estetica ad adesiva Parte seconda"**. Sede: Sala Corsi Andi Genova - n. 2 crediti E.C.M.

Venerdì 30 e Sabato 31

Corso di approfondimento di Management. Relatori: dott.ri Antonio Pelliccia, Massimo Sacripante e Paolo Mantovani. Sede: Sala Corsi Andi Genova. Corso in fase di accreditamento E.C.M.

STRUTTURE PRIVATE	INDIRIZZO E TEL.	SPECIALITA'
IST. EMOLAB	GENOVA	PC Ria RX S DS
Dir. San. e R.B.: Dr.ssa R. Iannone L.D.: Chim. e Microscopia Clinica R.B.: Dr. S. De Pascale Spec. Radiologia	Via G. B. Monti 107r 010/6457950 010/6451425 Via Cantore 31 D - 010/6454263 Via XX Settembre, 5 - 010/543478	
IST. FIDES	GENOVA	RX TF
Dir. Tec.: Dr. C.E. Scielzo Spec. Medicina Fisica e Riab. Dir. Tec.: D.ssa Caterina Sgarito Spec. Fisioterapia	Via Bolzano, 1B 010/3741548 Via G.B. Monti, 9/4 010/417118 - 6469491	
IST. GALENO	GENOVA	PC RX RT TF S DS
Dir. san. e R.B.: D.ssa G. Barberis Biologo Spec.: Igiene or. Lab. R.B.: Dr. A. Caneda Spec. Radiologia Medica Dir. tec.: Dr. F. Praino Spec. Ter. Fisica e Riabilitaz.	P.sso Antiochia 2a 010/319331 010/594409 010/592540	
IST. GIORGI	GENOVA	PC RX RT TF S DS T RM
Dir. San. e R.B.: Dr. G. Giorgi Spec.: Rad. Med. Ter.Fis. e Fkt.: D.ssa P. Spigno Spec.: Fisiatria Dir. San. e R.B.: Dr. P. Sconfienza Spec.: Rad. Med. Ter.Fis. e Fkt.: Dr. S. Tanganelli Spec.: Fisioterapia	Via XII Ottobre 114B/R 010/592932 Via Vezzani 21r 010/7457474/5	
IST. I.R.O. Radiologia	GENOVA	RX TF S DS
Dir. Tec. e R.B.: Dr. L. Reggiani Spec.: Radiodiagnostica R.B.: Dr. G. Verso Spec.: Reumatologia	Via Vannucci, 1/15 010/561530-532184	
IST. ISMAR <small>certif. ISO 9002</small> 	GENOVA	PC Ria RX S T
Dir. San. e R.B.: D.ssa P. Mansuino Biologo Spec.: microbiologia e igiene R.B.: Prof. Paolo Romano Spec.: Cardiologia	Via Assarotti, 17/1 010/8398478 fax 010/888661	
IST. LAB <small>certif. ISO 9002</small> 	GENOVA	PC Ria S
Dir. San.e R.B.: D.ssa P. Aytano Biologo Spec.: Microbiologia	Via Cesarea 12/4 010/581181 - 592973	
IST. MANARA	GE - BOLZANETO	PC RX TF S DS RM
Dir. San. e Dir. Tec.: Dr. M. Manara Spec. Radiologia Medica Dir. Tec.: Dr. M. Santangelo Spec.: Medicina Fisica e Riabilitazione Patologia clinica: dir. tec. D.ssa L. Vignolo Biologa	Via Bolzaneto 33/6 010/7455063 Via B. Parodi 15/21/25 r 010/7455922 tel. e fax	
IST. MORGAGNI	GENOVA	PC RX S DS
Dir. San. e R.B.: D.ssa A. Lamedica Biologo Spec.: Patologia Clinica R.B.: Dr. F.L. Savioli Spec. Radiologia R.B.: Prof. G. Lamedica Spec. Cardiologia	C.so De Stefanis 1 010/876606 - 8391235 Via G. Oberdan 284H/R 010/321039	
IST. NEUMAIER	GENOVA	RX RT TF DS
Dir. San. e R.B.: Prof. Luigi Robert Spec.: Radiologia	Via XX Settembre 5 010/593660	
CENTRO RADIOLOGICO E FISIOTERAPICO	GE - BUSALLA	RX TF DS
Dir. San. e R.B.: Prof. L. Morra Spec.: Radiologia medica Resp. Terapia fisica: Dr. M. Piscopello Spec.: Ortopedia e Traumatologia	Via Chiappa 4 010/9640300	
IST. RADIOLOGIA RECCO	GE - RECCO	RX RT TF DS
Dir. San. e R.B.: Dr. C. A. Melani Spec.: Radiodiagnostica Resp. Terapia fisica: Dr. A. Pognani Spec.: Ortopedia	P.zza Nicoloso 9/10 0185/720061	

